新京日日新聞
夕刊
六月二十六日
發行所 新京日日新聞社
發行人 十河榮忠　編輯人 松本豐　印刷人 水越內之介

國の光 福鶴

關東軍緊急會議
軍の態度に就き熟議
獨石口宋軍不法越境挑戰事件
愼重に後報を待つ

獨石口北方に於る宋哲元部隊の不法越境挑戰事件の其後の狀況に就ては今朝迄の所、現地より續報來らず詳細不明であるが、悲觀樂觀凡有る事態に對しても遺憾なき對策處置をとる必要ありとし廿六日午前九時より軍司令部に關係幕僚並に軍政部代表參集、緊急會議を開き愼重凝議する所あつた

一、程天放をドイツ全權大使に任ず
一、米國公使施肇基を全權大使に任ず
一、顏惠慶、顧維鈞を國際聯盟第十六回總會代表に任ず

國境警察隊は少數
或は悲しむべき事態逢着か

獨石口北方に於て宋哲元部隊約五百の攻撃を受け苦戰に陷つた滿洲國國境警察隊其後の消息は日滿兩軍當局共鶴首して報告を待ちつゝあるが、何分現場が交通々信極めて不便な地點なる爲め廿六日朝までには到着せず、狀況全く不明である、該地の國境警察隊は極めて少數のことゝて早くも一部には悲しむべき事態に陷つたのではあるまいかと憂慮する向もあるが、軍當局は尙引續き冷靜な態度を持して動かず眞相判明を待つて適切なる對策に出づべく只管現地よりの續報を待つてゐる

前哨部隊の交戰か

滿支國境獨石口北方における宋哲元軍部下約五百名の滿洲國々境警察隊に對する挑戰發砲事件に關してはその後入電なく詳細なほ不明であるが四月宋步兵二ケ旅團、砲兵二ケ中隊の兵力を擁してゐた獨石口の宋哲元軍は漸次撤退を了り現在は殆んど國境線に配備してゐる模樣で從つてその前哨部隊は滿洲國領內齋藤山附近にあるべく、今回の不法發砲もこの前哨部隊と撤退狀況を監視中の國境警察隊との交戰とみられてゐるが警察隊の損害は相當に上る模樣で當局では詳報を待つて態度を決すべく萬般の準備は整へてゐるが大局的に見て今回の事件は餘り重大視してゐない模樣

張、熊、陳三氏協議
時節柄重視さる

【南京廿五日發國通】去る廿四日南京に入つた湖北主席張群氏は廿五、六日中に到着する江西省主席熊式輝氏、福建省主席陳儀氏の來寧を待つて對日策に就き協議を行ひ此結果に基き國民政府に重要進言を爲すものと諒解される、張群氏は蔣介石氏の股肱の腹臣熊式輝氏、陳儀氏も共に日本留學出身にして蔣介石氏の信任ある武官として日本に馴染關係を有する人物であり、特に張群氏は蔣介石氏の旨を含んで今回入京せるものと見られて居る折柄三者の協議は相當重視すべきものであるとされて居る、尙張群氏は過般傳へられた渡日說につき右は家族の渡日を誤り傳へたものであると否認した

行政委員會 人事任命決定

【南京廿五日發國通】廿五日の行政委員會議に於て左の人事任命を決定した
一、王克敏の天津市長を免じ程克を任ず
一、河北省民政廳長張厚琬の省主席兼任を免じ商震を省委員兼主席に任ず

秦主席を 汪精衞慰留

【南京廿五日發國通】行政委員長汪精衞氏は秦德純氏の察哈爾省代理主席辭任懇請に就き政府要路の意見を聽取して熟慮中であつたが、四圍の事情よりその儘在任せしむるを最も得策なりとし、廿五、六日中に慰留電を發するに決した

通信會議開く

全滿通信連絡に關する通信會議は二十六日午前九時から關東軍司令部會議室に於いて關東軍、關東局、滿洲國交通部各關係者出席の下に開會された

につき基本調査を行つたが、二十七、八兩日は各方面に亘つて現地調査が行はれる

親日紙編輯主任袁氏
藍衣社に監禁さる
蔣の排日策動惡辣化す

【上海廿五日發國通】蔣介石及び國民政府は今春以來屢々全國各機關に對し在來の排外態度の清算殊に

隣邦 に對する排擊侮辱を絕對禁じる旨の命令を發布し同時に我が外務、軍部兩出先當局にもこれを表明して、裏面に於て排日策動を爲さんといふ所謂二重外交の一面は却つて潜行的に惡辣化した觀あり、幾多の事實が擧げられてゐるが、特に最近の著しき事例として
一、蔣介石が秘密漏洩防止に名を藉りて日本側に接近する中國人の身邊を嚴重に監視すること
一、武昌行營を通じて關係側方面に通達したこと
一、五月下旬南京の參謀本部より爾後支那の青年將校は日本武官と會見せざること會見の要ある時は上長官の許可を受くるを要することを嚴命し事實上日支親善根絕を策した等が擧げられる、特に前者の一事例として目下外人間に大センセーションを捲起してゐる外論編譯社編輯主任袁世逍氏逮捕事件が惹起されてゐる、袁氏は○○團の上海に於ける首領吳醒亞を背景に創立された前記外論編譯社編輯主任として支那言論界に雄飛してゐたが、茲數年來東洋平和の確立は日支兩國の完全提携を先決條件とするとの見地から常に日支關係の闡明を强調してゐたものであるが、去る五月二十日頃藍衣社上海特務機關長翁光輝の率ゐる藍衣社員の爲に

逮捕 され、南支にある淞滬警備司令部に監禁され本月十八日頃武昌に護送され生死の危機に遭遇してゐるものである
尙右事件については袁氏と親交ある日本側新聞通信社より關係責任者に對し釋放交涉を續けてゐるが彼等は袁氏の逮捕は共產黨關係である藍衣社員の所業に非ずとうそぶき問題を僞瞞せんとしつゝあり、成行注目されてゐる

エチオピアを保護領に
軍事上へ斷行
—ム首相の決意固し—

【ローマ廿四日發國通】イーデン特使ローマ訪問の主要目的はエチオピア國境紛爭の處理にあり愈々廿五日第二回の會見に於ては具體的和協案を提示してムッソリーニ首相の考慮を要請するのではないかと觀られる、而して右和協案の內容は廣汎な商業上、領土上の權益をイタリー政府に賦與するものであると謂はれてゐるが、ムッソリーニ首相は態度頗る强硬で領土上又は商業上の利益に滿足する結果はエチオピア國民に對してイタリー政府が軟化したとの印象を與へるに過ぎぬとの立場から斷乎エチオピア帝國を自國の保護領とするに邁進する意氣込みと傳へられるムッソリーニ首相としては先づエチオピア政府をして國際聯盟から脫退せしめ次でエチオピア帝國を自國の保護領としイタリー軍を駐屯せしめて軍事上の占領を斷行する意氣込みであるゝイーデン特使が斯かる提案を鵜呑みに出來ぬのは言ふまでもないからイタリー政府當局も會談の成果に期待せずエチオピア帝國に關する限り既定方針に邁進する決意を示してゐる

滿洲製粉操業開始か
鵜澤代議士來京
關東軍に工場明渡し方陳情

代議士民政黨總務鵜澤宇八氏は二十六日午前八時五十分着列車で來京したが同氏の來京は鐵道北の滿洲製粉工場整理の爲である、同工場は滿洲事變前不況續きで遂に閉鎖してゐたところ事變突發するや關東軍の用に供し今日に至つたが最近製粉界の活氣を見るにいたつたので同工場において製粉操業開始することになりこれが明渡方を兩司令官に陳情するため來京したものである

その日〳〵

□ 又も宋哲元部隊不法越境、國境警察隊員に挑戰、詳報來らず、はがゆく思ふの一人
□ ムッソリーニはエチオピア紛爭を軍事占領の要ありと說くこの意氣なくて處理は不可
別に顏色を窺つて行動するのじやあるまいが、近ごろチト胸のすく手際が拜見したい
□ 赤痢愈よ募る、國都の名物の一つであるが、寒心に耐へぬ
□ 鹽で一儲けを試み失敗した男あり、少々甘く見た結果らしい

現下の財政狀態に關する
藏相の聲明內容

【東京國通】高橋藏相は明年度豫算編成方針の決定に伴ひ我國財政の實情を國民全般に知悉せしめる必要ありと爲し二十五日の閣議散會後談話の形式で聲明を發表したがその要點左の如し
一、每年各省の要求は二十八億圓とか二十九億圓とか言ふ大な額に上り新規の要求が十三億圓とか十四億圓とかいふ巨額に達するのであるが現在の財政狀態即ち租稅收入が八億圓餘り、普通歲入の全額が十四億圓程度の財政では到底これを容れられない事は明瞭である
一、明年度も引續き多額の公債發行を餘儀なくされるものと考へねばならぬが多額の公債を發行する事は昭和七年度より始まつたものであるがその後年々減少してゐる、現在巨額の公債發行が幸に支障なく行はれてゐるのは幾多の原因があるが豫算額も昭和八年度以降は急角度に膨脹する事なく公債新規發行額も前後して世間の財政及び公債に對する信用を維持し得た事も大いに與つて力ある事と思ふ
明年度に於て發行する新規公債額に就て昭和十一年度豫算における自然增收の見込額を目指すとして、その金額を昭和十年度豫算の新規發行額より減少する事とした次第である、然し豫算總額は縮少される次第ではない
一、特別會計は最近經濟界の恢復に伴ひ相當歲入の增加は見つゝあつた、その多數のものは增加の割合が一般會計より遙かに多く然もその歲出は一般會計の如く國防費その他時局の要求による特殊の負擔の增加は甚だ少いので整理上相當の餘裕を存するに至り自然新規の經費も余分に計上出來る狀態である、そこで國家財政全般の觀點より之が調整につき適當なる方法を考慮する事と致し差當りその具體的方法については今後研究の上關係各省と協議する事にする
一、各省が財政の全局を考へ互にその財源を讓り合ふやう寬大なる態度を示さんことを希望する
一、財政狀態の現狀に鑑み官吏の定員增加其他昇給に關する經費はこれを計上せぬことゝす、官吏は須く率公の誠を致し擧國一致此の難局を切拔ける精神を率先して示す事が肝要である

明年度豫算編成方針

【東京國通】昭和十一年度豫算編成方針は廿五日の閣議で左の如く決定發表された
我國財政の運用狀況は今後相當の期間每年多額の公債發行を必要とする形勢なるを以て各省は此非常時財政の狀態に鑑み所管政務の立場に偏する事なく全面的に豫算の編成に一致協力し公債發行の增加を避くるの緊切なるを旨とし努めて左記の方針に準據すること
一、各省は財政の全局を考へ國運の進展を較量するに充分なる考慮を廻り豫算編成に協力する事
二、昭和十一年度豫算に於て新たに發行すべき公債額は歲入の自然增收見込額を目安としてこれが減少を圖る事
三、一般及び特別會計相互間の調整に關し適當なる方策を講ずる事
四、各省新規要求は眞に緊急止むを得ざる事項のみに限り且つその金額を出來得る限り少額に止むる事
各省は既定經費の節約を爲すと共に收入あるものは其增加を圖り新規經費の要求は出來る限りこれにその財源を求むる事
五、各省歲入歲出概算は七月卅一日限り各特別會計の概算は八月廿日限りこれを提出する事

陸相參內

【東京國通】林陸相は廿六日午後二時參內 天皇陛下に拜謁仰付けられ滿鮮視察の結果につき詳細奏上御下問に奉答約二時間位に及ぶ豫定である

土地科長會議 第三日

である

全國土地科長會議第三日は二十六日午前九時から公會堂に開會、前日の各省、縣からの希望意見に對し土地局、財政部、司法部、外交部等關係各機關から回答あり、各省提出の質疑、意見、希望事項等につき協議を重ね十二時十分休憩午後は一時から再開、土地局の諸問事項の答申、質疑、懇談を遂げるはず

神守課長視察

滿鐵地方部庶務課長神守源一郎氏は二十六日午前中高女、商業、白菊、中學の各校、午後は新京醫院その他を視察した、なほ同日正午から大和ホテルで地方事務所主任級以上集つて同氏を中心に座談會を開催した

新舊奉天總領事 來京

宇佐美新任奉天總領事は廿六日夜ひかりで來京、廿七日關東軍司令官と會見新任挨拶を爲す筈、また英國大使館一等書記官に榮轉の蜂谷奉天總領事は廿六日あじあにて來京の筈

滿鐵事業費査定班 各方面を調査

昭和十一年度滿鐵事業費査定班三浦辰五郎氏以下五氏は二十六日午前八時五十分來京、直ちに地方事務所長室で新京附屬地に於ける來年度事業費

人事往來

▲牟田吉之助氏（鴨綠江製紙取締役）二十五日午後來京國都ホテル投宿
▲今川忠勝氏（同）
▲原信子氏（聲樂家）同哈市より
▲矢追婦美氏（同）
▲難波宗治氏（電業公司社員）同午後來京同
▲前原正憲氏（日本フォード會社員）同大連より
▲都留寬氏（特產商）同哈市より
▲小川順之助氏（大連市長）二十五日午後發大連へ
▲坂西利八郎氏（貴族院議員）二十六日午前發奉天へ
▲堀川源太郎氏（大連民政署財務課長）同大連へ赴任
▲鵜澤宇八氏（代議士）二十六日午後來京ヤマトホテル投宿
▲原田正專氏（カリフオルニヤ醫師）同
▲楠尾龍比（兵庫縣會社員）同
▲池淸氏（朝鮮總督府）同
▲佐久間章氏（奉天、同和自動車會社）二十六日午前來京ヤマトホテル投宿
▲甘粕正彥氏（元憲兵大尉）同
▲右近又雄氏（滿洲化學常務取締役）同
▲野村庄太郎氏（日本赤十字社滿洲委員本部總主事）二十五日午後來京二十六日午前發旅順へ

團體
▲松坂屋音樂部三十名二十六日午後三時來京二十七日午前八時發公主嶺へ
▲東京帝大農科生十九名二十六日午後六時三十五分來京二十七日午後二時四十分發ハルビンへ

女八人感激時代

最後の切札八枚（合作）

誤解された純情
48 結婚式（三） 藍氷 鵑孫作

「夫婦揃つてゐる仲人があつたらそれに越したことはないんだから。だが、是非私だと云ふことだつたら、貴女が、仲人の奧さん代りになつて、花嫁の介添役になるんですな」
瑛惠は、專務から仲人の奧さん代りになるやうにと云はれ返辭に迷つてしまつた。
「では、家へ歸つて、よく相談いたして見ますわ。その上で更めて永見さんから、お願ひするやうに致しますわ」
「それがよいでせう。だが、强いて貴女が望まぬと云ふなら、私一人でもよいだらう」
瑛惠は、一寸會釋して、專務の前を立上つた。すると、
「瑛惠さん」
と、專務は、もう一度呼止めて、瑛惠が、專務を見ると、
「私は、貴女が結婚するのかと思つて吃驚した」
と、眞面目な顏で云つた。だが瑛惠は、また例の冗談だとばかり思つて、默つてゐた。
「貴女は、もう少し私のそばにゐない。今に私が立派な花婿を見つけて上げる。永見君もよいだらうが、あれでは少し男らしさが缺けてゐる。私が今に、しつかりした花婿を探して上げるから、それまでこの會社にゐて呉れんと困る。はゝゝ」
專務は笑ひながらから云つた。專務の言葉は、何時もの冗談であつたかも知れないが、しかし、瑛惠に取つて、この五六日以來、初めて聽き得た一つの慰めの言葉であつた。
何だか、自分の心持を、それとなく察して云つて呉れてゐるやうに、瑛惠にはおもへられた。
それにしても、專務が、こんなに氣輕に承諾してくれたとなると、もう總ては定まつたも同然だつた。自分の近くでは、瑛子の嫁入支度がせく〳〵と始められて、見まいとしても、自分の眼や、耳に入つてくることだらう。
また、會社では會社で、永見の結婚と云ふことが、然も仲人が藤田專務と云ふだけに、會社內の話しの種になるに違ひないと思つた。さうしたことを思ふと、これから結婚式の日まで、どんなに苦惱が續くだらうと考へると、瑛惠は、それに堪へる心身の力が、自分にあるかどうかとさへ思はれた。
× ×
永見と瑛子との結婚は、藤田專務が仲人になることを承諾したのでみるみる進展して行つた。永見は、父や兄から承諾してきたと云ふ返辭の手紙を、わざ〳〵瑛惠の所へ持つて來て見せたりした。永見は、公然と毎日瑛子を訪問してゐるやうだつた。そして、二人は伴れ立つて散步に出たりして、その途中に瑛惠の許へ寄つて誘つたが、瑛惠が斷るともうそれからは强いても瑛惠を誘はうとはしなかつた。結婚の時期は、永見の希望によつて五月の下旬に上げられることになつた。瑛子の方の希望で、なるべく簡素にと云ふところから、日比谷の大神宮で式を擧げたのち、止を得ない人達二十人ほど招いて、つゝましい披露宴を催すことになつた。
かうした話が、次ぎから次ぎと聞かされて行くにつけて、瑛惠の落付きは失はれて行つた。而も悲しい暗い陰さへ、病んだ影を宿すやうになつてゐた。

日本映畫界空前の大海軍映畫
日活・協同・太秦・J.O・ピクター合同超特作
オール・トーキー 阿部豐監督作品
海國大日本
岡讓二・江川宇禮雄・中田弘二・瀧口新太郎・杉狂兒・井染四郎・大島屯・沖悅二・廣瀬恒美・吉谷久雄・山本嘉一
逢初夢子・水久保澄子・黑田記代・西條エリ子・星玲子・中野かほる・桂珠子・高木永二・星ひかる・村田宏壽・澤村貞子
共演

士師清二原作・富士所載
オール・トーキー
髑髏飛脚
新星 黑川彌太郎主演
花井蘭子・吉野朝子・清川莊司助演
二十七日同時封切
毎日晝夜三回・五日間公開
新京キネマ

日本代表の學生聯合軍邀へ
全滿アスリートの「果敢な挑戰大會」
來る八日 西公園トラックで 豪壯華麗の展開

既報來る八月十日から同十八日までハンガリーの首都ブダペストで開催される第六回萬國學生陸上競技大會に出場の日本學生聯合軍一行は左の如き日程で七月六日大連到着八日朝新京着列車で總監督日本學生陸上競技聯合會早稲田大學教授工學博士山本忠興氏引率競技監督織田幹雄同大島鎌吉以下選手十五名入京するが市内を見學の後午後三時西公園運動場で日滿女學生のマスゲームに續き全滿アスリートの挑戰する日滿交驩の陸上競技が花々しく擧行されることになつた

之に對し新京体育聯盟陸上競技部並に滿洲國体育聯盟陸上競技部役員で目下出場選手の詮衡中である、出場選手は新京を中心に奉天、大連、ハルビンから優秀選手を拔擢することになつた、これが第一回準備會を二十五日午後三時三十分から滿鐵貨物事務所會議室で本勤、岡、奧その他役員集合し協議の結果左の如き對抗競技種目を決定した

一、午後二時入場式
一、日本女學生マスゲーム
一、滿洲國女學生マスゲーム
一、八百メートル
一、圓盤投
一、百メートル
一、走高跳
一、五千メートル
一、槍投
一、棒高跳
一、四百ハードル
一、巾跳
一、千五百メートルハイハードル
一、八百リレー

なほ滿洲側選手は二、三日中に決定發表される

學生軍一行の日程

學生團一行の日程左の如し

六月二十九日 午前九時東京驛出發
同廿九日 夜甲子園スポーツマンホテル集合
同卅日 送別競技會出場
七月三日 熱河丸に便乘神戸出帆大連へ向ふ
同六日 大連着
同七日 大連に於て大連陸上競技選手權大會出場
同八日 大連發新京着日滿交驩競技
同九日 新京發
同十日 ハルビン着同夜ハルビン發
同十七日 モスコー着
同十七日 モスコー發
同十九日 ヘルシンキ着
同十九日より八月二日までヘルシンキ滯在此の間ヘルシンキを中心に芬蘭各地の競技會に出場併せてストツクホルムに赴き招待競技會に出場
同三日 ヘルシンキ發
同五日 ブダペスト着
同十日 第六回國際學生選手權大會開會式
（ブダペスト）
同十三日 同陸上競技開戰
同十八日 同閉會式
同十九日 ブダペスト發
同廿日 ベルリン着
同廿日 ベルリン滯在その間第二回東京對ベルリン都市對抗競技會を擧行す
同廿七日 ベルリン發
同廿八日 パリ着
九月二日 第三回日佛對抗競技會擧行
同三日 パリ發瑞西を經由ローザンヌ、チユーリンヒ等に立寄りシベリア經由歸國の途に就く
同中旬 奉天に於て招待競技會に出場
同廿日 歸朝

魚釣り…大同公園にて

愈よ募る赤痢禍
昨日も新患六名
現在までの累計五十一名

新京附屬地内の赤痢患者は今まで毎日一人乃至二人の新患者を出してゐたが二十五日は花園町五丁目七十三深浦タニ子さん（一九）日本橋通二七三島屋呉服店浦本甫君（二三）平安町三丁目一一ノ九舟井秀夫君（九）同雅雄さん（四）中央通十二委則松さん（二一）敷島通敷島寮四號山下武夫氏（二八）六名が赤痢と診定直ちに隔離されたが二十六日午前までの累計は五十一名である

奉天長春會 卅日玉翠で會合

來る三十日午後六時半から奉天霞町玉翠で同地に居住する嘗て長春に深い縁故ある人々によつて長春をなつかしむ、長春會が催される、主なる人々は鐵山監督署長（元吉長道尹公署外交科長）啓彬、奉天總領事館警察署長（元長春領警檢事々務取扱）立川俊三郎奉天驛長（元長春驛助役）大尾裂裟助、奉天鐵道事務所長（元長春驛貨物主任）白井喜一、奉天鐵道事務所庶務課長（元長春驛長）高澤公太郎、奉天取引所信託專務（元長春驛長）金丸富八郎、國際運輸奉天駐在參事（元同長春支店長）釘宮松三郎奉天實業廳科長（元長春驛貨物主任）桝巴倉吉、奉天實業廳囑託（元東省實業長春支店長）田中水穗盛京時報社長（元長春運輸株式會社專務取締役）染谷保藏の諸氏である

二千圓儲けた夢
朝鮮人料亭主にお灸
鹽四十石の密輸發覺

料理屋が不景氣なため一つ密輸で儲けやうとつまらぬ量見を起し鮮から食鹽四百斗を密輸して新京驛まで持つて來たが運悪く荷物がパンクして内味がばれ元も子もなくした揚句豆類のお灸をすへられた話—市内富士町料亭主人朴人夢（假名三十五）は近頃商買が面白くないので密輸で儲けてやらうと平壌で食鹽四十石を買ひ込みこれで二千圓は儲けたとひとり北叟笑んで露京したが新京驛で荷卸しの際木炭の筈の貨物が眞白い食鹽だつたので驛では品名詐稱の罰金として一千九百九十五圓二十六錢を請求すると共に其の旨新京署に届け出た署では直ちに關東州外附屬地内鹽取締規則によつて處罰すべく目下行方捜査中である

福祉委員は 來月五日創設
三都市とも同時に

既報、滿鐵で初めて實施される福祉委員制度も新京、安東奉天ともお膳立がすつかり整つたので、いよく各地同時に來月五日午前十一時から記念公會堂樓上でこれが創設式を擧行することになつた、當日は來賓として各方面の代表者數十名を招待、野村社會主事の開會の辭に始まつて武田地方事務所長の式辭、中西地方部長の告辭、これに對して福祉委員代表の答辭あり、式を終了の豫定である

城大滿蒙文化研究會員 研究に來滿

京城帝國大學滿蒙文化研究會々員教授醫學博士今村豐、同佐藤武雄、同講師醫學士島五郎、同助手醫學士増田秋男の四氏は今夏期休暇を利用し七月一日から約一ケ月に亙り滿蒙におけるツングース族調査旅行をなす、特に北滿における日滿住民の衛生狀態の調査をなす豫定、一行は七月一日京城出發チ、ハル、布西、北安鎭、黑河、辰濟、海倫、呼蘭その他奥地を廻りハルビンに七月廿六日にかへる豫定

街の日記
置き忘れの貴重鞄を盜む

新京特別市西三道街馬市胡同五號客馬車夫王萬（二六）は十五日午後八時頃三笠町吉田屋旅館から藤崎直人氏を乘せ寶樂アパートに向ふ途中藤崎氏所有の重要書類入りの赤皮製手提鞄一個絹製レインコートを車上に遺留したのを竊取し二十六日午前六時頃日本橋通新京百貨店前を城内に向つて通行中を新京署岩田刑事が發見逮捕した

滿洲國警官 選拔試驗

總務廳人事處では曩に政府現職者で滿洲國警察官志望者百名を募集したところ各地より百數十名の應募者があつたので廿五日午前八時中央警察學校に於て筆記試驗を行ひ廿六日は口頭試驗及体格檢査を行ふことになつた

鐵道部にも けふボーナス

滿鐵々道側でもお待ち兼ねのボーナスが出た、新京驛では廿六日午後二時まづ日給雇傭員約五百名に對して三十日分乃至四十日分のボーナス總額ざつと二萬四千百圓が給與されたは率昨年と大差ない

健康展 卅日まで延期

滿洲結核豫防會新京支部主催關東局、滿鐵地方事務所、奉天醫科大學後援の下に新京中央通十八番地關東局保健所構内振武館にて開催中の健康展覽會は各方面の絶讚を博し盛況を呈してゐるが更に内容を充實し此の機會に日滿各人に衛生思想を徹底させるため六月三十日まで會期を延期することに決定した

新京木材商 組合役員會

新京材木商組合では二十五日午後四時より役員會開催附議案は左の如し
一、新加入申込者の承認の件
一、組合員病氣見舞の件
一、吉林の林業協會の報告

白菊校の檢便

新京白菊小學校では本年海濱溫泉聚落に參加する兒童の檢便を二十六日午前

驛の賣店に 腐敗飲食物

二十五日午後新京驛詰平田巡査が驛構内賣店久保田ケサエ方の陳列飲食物を檢査したところサイダー一本、日本酒二合瓶詰四本、ウニ瓶詰一本、合計六本が腐敗してゐるのを發見、嚴重說諭をなした

けふの銀相場

國幣對金票 一〇四圓〇〇錢
鈔票對金票 一三五圓八〇錢
國幣對鈔票 八〇圓一〇錢
現大洋對鈔票 一三四圓二〇錢

京濱線直通切替へ
三時間で決行
八月三十一日午前五時から

（ハルビン國通）京濱線のゲージ變更並に滿鐵本線と京濱線の直接通絡工事は新京關係は滿鐵建設局、ハルビン並に京濱線關係はハルビン臨時改良事務所の手によつて着々進められて居るが、八月卅一日午前五時より八時迄の三時間に一齊に切替へを行ふ豫定である、切替前の作業としては同線現在の枕木三分の二を撒替へ、タイムプレートを外し犬釘を緩め當日定刻と共に五呎の廣軌を四呎八吋二分の一の標準ゲージに改良工事が行はれる譯であるが橋梁上は兩側より始められる、工事參加人員は滿鐵、關東軍〇〇隊の七百名を加へて總員二千名を突破するが、作業隊は十五名一組となり各二キロの線路變更を擔當して先づ同日本線のみを完了、引續き待避驛その他の改良は十日乃至廿日を以て完了の豫定である、變更直後の第一次運行は現在のダイヤにより行はれ九月一日よりは新ダイヤによる筈だがその第一次新京發列車が果してあじあになるか否かは現在のところ未定である、何れにしてもあじあのパシフイツク大型機關車の通過には不適當なるので新京にて同小型機に變更ハルビンまで

運行

されスピードも今のところ七十キロ程度に落し新京ハルビン間は四時間五十八分で突破する、これが爲め新京、寛城子間は東廻りカーブの特設線路が新設され直通列車に限り寛城子驛は旅客貨物の取扱ひは行はない事になつてゐる、尚これ等に要する費用は全部で約六百五十萬圓と言はれてゐる

バス衝突

二十六日午前十時半頃滿電バス二百八十九號を運轉手周士豐（二四）が運轉し日本橋通りを城内方面に向ひ松本醫院前の停留所に停車せんとする刹那入舟町張延棒君（十二）が前方を横切らんとして車体に觸れ頭部及脚部に全治二週間の打撲傷を負ひ直ちに松本醫院に擔ぎ込み應急手當を加へた、因に張延棒君は公學校四年生で大隈校長受持訓導は直ちに松本醫院に駈けつけた

自動車とオートバイ衝突
運轉手生命危篤

二十六日午後零時二十分ごろ富士屋タクシー一〇八號を田中審香が運轉城内から附屬地に向つて疾走八島通東拓前に差しかゝつた際前方から疾走し來つた入船町二丁目七番地田中商會のオートバイと衝突オートバイ運轉手（姓不詳）は路上になげ出されて瀕死の重傷を負ひ直ちに滿鐵醫院で手當中であるが生命危篤である

苦力頭の奸智
金融組合を欺く
附着してゐた小切手で詐取

市内朝日通五十五大江工務所苦力頭王顯耀は二十五日若力賃金を受取るべく大江工務所に到り事務員川崎某が二十圓の小切手を切つて渡したとき額面を記入せぬ小切手一葉附着してゐたのを奇貨とし金額記入欄に金三百五十圓を記入氏名欄に友人唱萬禧の名義を記入し午後一時頃新京金融組合に到り同組合員を欺きまんまと三百五十圓を騙取し王は發覺をおそれ内百圓を唱に分配し殘金二百五十圓を携へて城内西四道街富見の王眞方天井裏に隱匿しいづれにか姿を晦した届出に新京署では極力犯人搜査中であるが滿人苦力の此種犯罪は今まで餘り類例のないことである

滿洲國野球チーム 二十九日奉天へ

新京日滿野球定期戰で優勝した滿洲國チームは三十日から奉天グランドで擧行される都市對抗第二次豫選に出場するため來る二十九日朝新京を出發することになつたが大會に先立ち連日中銀グランドで猛練習を行つてゐる

選手（順序不同）
1（若林 中村）2（磯崎 佐藤）3（檜垣 高橋）
4（長與 山田）5（菅 竹内）6（上村 山下）
7（幸野 尾根山）8（小林 岸）9（堀井 勝又）
10（加藤 梅原）11（藤澤 手島）12（樋口 本谷）

對奉天庭球 卅日西公園で

第三回全奉天對全新京庭球試合は恒例により來る卅日午前九時より西公園庭球コートにて開催の筈で當日の試合組數は全新京軍の申込みにより多分十二組となるべく新京軍は目下必勝を期すべく猛練習中である
全新京軍 監督加藤 主將中村

仙人掌

元メトロから世界に來た千津子君此頃暑いので大きな身体をもて余してゐます、隨つてどうも常識ではありませぬ、ゆうべなんか、黒ビールに鹽を入れて飲んだり、砂糖を入れて飲んだり余り人のようせんようなことをやつてみせます、いかものを喰つたり飲んだりすると瘦せるのかも知れません▲同じく節子さんとやら、何處かのお百姓さん上りださうです、手色の黒いのを大變に自慢にしておりました▲可愛い娘ッ子の小栫さんとやらも大分人馴れがして來ました▲直江君も深緑の濟夜と共に益々艶麗であります

天氣と氣温

明日の天氣 西寄の風曇時々雨模様
日の出 午前三時五十八分
日の入 午後七時二十六分
月の出 午前〇時四十一分
月の入 午後四時十分
けふの氣温 最高 二十一・三 最低 十三・八

謄寫版 及附屬品 文房具の御用命は
祝町三丁目一四 大氣堂 電話二四二五番

開店二周年記念サービス

御挨拶
開店以來皆様の厚き御引立に依り新京に無くてはならぬホールとして二周年を迎へ得ました事を厚く御禮申上ると共に今後の御愛顧を伏而御願申上ます
倚先般の演藝大會の御批判會をも兼ね是非御一夕の御清遊を御待申して居ります
店主 女給 敬白

御禮の爲 自廿五日 至卅日 六日間 粗品進呈
カクテルの夕 富士カクテル 八〇錢のところ 期間中 五〇錢にて
改裝せる大ホール 涼味萬斛 美人粒撰
サロン富士
富士町三丁目 電話三四五六番

四季料理 近日…營業開始
新京吉野町二丁目（銀パレス隣）
源藏
二階御利用願ひます

軟式野球大會開催 廣告
今回全新京商店軟式野球協會を組織致すべく各チーム首腦者協議會を左記の通り開催致します奮つて御出席御加入下さい
一、日時 六月廿九日午後六時
一、場所 大陸春
一、會費 金參圓（御一人）
申込期日 六月廿八日
協議事項 會則（其の他）決定の件 大會の開催日時決定の件 維持會費決定の件 優勝旗、賞品、調製の件
申込場所 新京日本橋通七四 雙發洋行野球部 電話三八二三番

外交員募集
經驗有ル方（面談ノ上）
公債株式現物賣買
畑園太商店
祝町四ノ一三 電話六二一三・六四九五

貸家
住宅向キ新築家屋本床付八疊六疊式疊瓦斯、水道、風呂付便所水洗式
（右御用の方は左記へ）
新京東一條通五四
萬成社 電話四八八番

●頭痛に「ノーシン」●

世帶道具一式
新荷着 今度に限り大勉強
夏物の御用意！
新京吉野町二丁目 橋本勉強堂 電話五五四二番

ラヂオ

廿七日(木曜)新京

六、〇〇 建國體操(午前之部)(滿語)
六、一五 ラヂオ體操(大連)
引續き 入港船の御知らせ(大連)
六、三〇 中等滿語講座(大連)
講師 秩父固太郎
七、〇〇 中等日語講座(奉天)
講師 近藤喜助
七、二一 朝の音樂(大連)
クラヴサン曲集 クープラン作曲
クラヴサン獨奏 ランドフスカ
八、三〇 經濟市況(東京)
九、四〇 經濟市況(大連)
一〇、〇〇 料理獻立
一〇、二〇 經濟市況(大連)
一〇、四〇 經濟市況(東京)

ラヂオの御用は 東京無線 電四九二〇番

一〇、五九 時報(東京)
一一、〇一 經濟市況(東京及大連)
一一、四〇 ニュース(東京)
(午後之部)
〇、〇一 經濟市況(大連引續新京)
〇、二〇 ニュース
〇、三〇 建國體操(滿語)
〇、五〇 ニュース
二、〇〇 經濟市況(大連)
引續き 日用品値段(滿語)
二、二〇 成人講座(奉天)
衣食住之衛生(三)
滿洲醫科大學衛生學教室 郭文宗
二、四〇 演藝(レコード)(滿語)
二、五〇 經濟市況(東京)
三、〇〇 ニュース(東京)
三、三〇 經濟市況(大連、引續新京)
三、五〇 ニュース
四、三〇 ニュース(鮮語)
四、四〇 演藝(鮮語)
四、五〇 ニュース(英語)
五、〇〇 子供の時間
御聖德童話「土人の子ドンの話」樋口紅陽
五、二五 氣象通報、番組豫告
六、〇〇 ニュース
六、二〇 政府公報(滿語)
六、三〇 國民の時間(哈爾濱)
哈爾濱市公署經過情形及將來計畫
哈爾濱特別市長 施履本
七、〇〇 琵琶(東京)
龍の口 高峰筑風作詞作曲 唐澤筑瑞
七、三〇 清元(東京)
助六曲輪菊
淨瑠璃 清元壽美太夫
淨瑠璃 清元岡太夫
三味線 清元榮一
上調子 清元時之助

皆様の娯樂殿堂 帝都キネマ

七、五〇 浪花節週間(第一日)(東京)
生きる悲哀 東家樂燕
八、三〇 時報、ニュース(東京)
引續き ニュース
八、四五 ニュース、經濟市況 氣象通報、番組豫告(滿語)
九、〇〇 演劇
狹斜洞
一〇、〇〇 北滿の時間(露語)(哈爾濱)
新京公餘雅集票友
一、講演 官憲と國民 タルイチン
二、詩の朗讀
三、ニュース

轉居

▲小林保巳氏錦町から紫雲胡同百九號豐樂莊へ
▲平塚佐太郎氏興亞胡同から永樂町三丁目十六番地へ
▲蕗田勳氏平安町から敷島通一ノ二へ

出生

▲山口巳代吉氏(花園町四丁目一番地五十二號ノ二)長女和子さん十七日出生
▲山田俊太郎氏(中央通十七番地林田方)長男俊也さん十九日出生

死亡

▲吉岡謙次氏(日本橋通五十五番地)妻せつさん二十四日午後七時三十分死亡
▲田邊祐次氏(朝日通五十三番地)二十四日午前八時四十分死亡
▲田邊明(同)同
▲渡邊誠一氏(敷島通二百四十六號)次女智惠さん二十三日午前六時二十分死亡
▲杉元十郎氏(東五條通二番地)四女京さん廿二日死亡

木曜 六曜 甲戌 月五 先勝 廿七 定 七月 角宿 日日

●一白の人 物事進捗せず滯勝なるものなり細心肝要
●二黑の人 家内に波風の起たぬ様注意萬事慎重を要す 丙と辛と癸が吉
●三碧の人 喜びも喜びに終らず憂ずる時は過失を生ず 甲と乙と庚が吉
●四綠の人 物事捗らねとも反復努力する時は終に成る 丙と庚に癸が吉
●五黄の人 一致結合して事に當れば難事も遂行すべし 庚と辛と乾が吉
●六白の人 油斷せず又根氣強ければ何事にも成功の日 甲と乙と未が吉
●七赤の人 守るより進むを先きにすべき日旅行移轉凶 未と辛と寅が吉
●八白の人 上邊は吉なれど 辰と未と丑が吉
●九紫の人 遲々たる運氣も次第〳〵に伸び行く日なり 迷ひの爲に利得は薄らぐ日 甲と乙と丁が吉 丙と戊と癸が吉

居住消息

▲警部正詮氏(新潟縣)大連から老松町十三番地へ
▲山口達世氏(青森縣)大連から東二條通朝日舍へ
▲川村泰治氏(東京府)同
▲羽生秀吉氏(東京府)白菊町五丁目三番地四十二號ノ一へ

小兒科・乳兒科・育兒相談
太田小兒科醫院
新京常盤町一丁目十二・新京神社南隣
電話三八三九番

夏
夏服ノ御用ハ
商品豐富 技術優秀
大連 勝又洋服店
新京出張所
電話三四二五番

カフエー銀パレス
一度は御越し 話のタネニ

連日話題滿載に御禮!!
林女虜の魅惑
銀パレス
新京吉野町二丁目・電話六九三〇番

標語懸賞募集

繁昌御禮

連日連夜滿員厚く御禮申上ます……就ては皆様のカフエー夢路が今後益々發展し益々皆様の腦裡に夢路といふ言葉が深く〳〵印象付けられるに相應しい標語を募集致します故何卒ふるつて應募下さいませ

▼應募規定▲
一、十字以內
一、應募用紙(官製ハガキ)
一、〆切期間 六月廿五日より、七月十日まで
七月十日消印あるものは有効
一、發表 七月十五日新京日日新聞紙上に發表

賞
一等 二十圓 一名
二等 十圓 一名
三等 五圓 一名
選外佳作 數名 二圓食券

新京祝町東一條通(東入)
カフエー **夢路**
電話六二二九番

明二十七日 二十八日 二日間
ユカタの山…呉服の林
奉天 岡田呉服店出張
太子堂にて

全完備設・室洋和新築
便至交通・佳絶眺望
▸館旅位本切親◂
富久屋旅館
南嶺義州街三號、植物園入口
電話六〇二八番

公債勸業債券買入
替立給恩
利便 密秘 時速
新京永樂町三丁目 電話六一九三番
ハルビン一面街三道地
ボシン商會

時……六月二十九日午後七時半
所……新京 記念公會堂

世界最高藝術家
エフレム・ヂムバリスト(提琴)大演奏會

會費 一般二、五〇 讀者二、〇〇

主催 滿鐵音樂會
後援 滿鐵地方課 新京日日新聞社

貸室
貸室及事務所向あり家具食堂風呂其の他完備
梅ケ枝町三ノ六
新都ビル
電話四九〇六番

移轉廣告

今般左記ニ移轉致候間此段謹告候也

昭和十年六月二十四日

朝日通五十五番地(總領事館正門前)
新京 赤煉瓦共同販賣組合
電話 六三六二番 六四六一番

うたあがノアピ
景品付特賣
山葉オルガン
山葉ピアノ 特製 八十五錢
以下景品總當り
お子様の爲に お買求めの絶好期!
六月三十日〆切
山葉洋行
本店 大連市浪速町
賣店 大連市信濃町
出張所 奉天浪速通り
同 新京梅ケ枝町
同 哈爾濱斜七道街

鍼灸 あんま
男女技術員多數
高橋療院
梅ヶ枝町四ノ十四 電五八六七

御料理 會席
靜香
三笠町三丁目
電話六五九三番

殺虫劑 フマキラー
平本洋行
電話二二五八番

會席 中華料理 東明
吉野町二丁目
電二一二七番

五月中に於る 新京經濟金融概況（三）

―朝鮮銀行新京支店調査―

一、土建材料市況

新京土建界は引續き活況を呈し到る所足場立並び新築改築増築等行はれ居れり而して現在は基礎工事多き爲石材類の需要多きも木材類は比較的品薄の爲木材使用繁忙期を見越して相場は漸次昂騰氣味にあり、月中當地への入荷數量を見れば左の如し（單位瓲）

驛別	木材 前月	本月	前年同月	石材砂類 前月	本月	前年同月
新京驛	二、九四七	一、六六六	四、〇五五	七、六〇八	九、八〇二	一三、六七七
新京站	三四〇	三二一	二〇〇	二、六六〇	一、七二七	―
寛城子驛	二、三〇〇	―	―			

驛別	鐵及鐵材類 前月	本月	前年同月
新京驛	四、六六九	五、一三〇	三、二三一
新京站	三二	七	四〇
寛城子驛	―	六〇	―

主なる商品の月中相場左の如し

品名	單位	圓
木材 松丸太（二間末口五寸）	一本	二、四〇
杉丸太（押四寸末口取）	同	一、六五
北滿松（紅）原木	一立方尺	九〇
同（白）同（中等品）	同	七五
南洋ラワン材挽材	同	二、六〇
石材 粗石	一坪	二三、〇〇
割栗石	同	二六、〇〇
砕石 二寸目	同	二五、〇〇
砂 一寸目	同	三、六五
鐵材 丸鐵 定尺六分丸	百瓩	一三、六五
角鐵 定尺六分角	同	一四、五〇
平鐵 定尺二寸厚二分	同	一五、五〇
丸釘 二吋十二番百斤入	一樽	一〇、五〇
煉瓦 機械拔一等品	千個	三〇、〇〇
手拔一等品	同	二五、〇〇
黑煉瓦並	同	一四、〇〇
セメント 淺野セメント紙袋入五〇KG入	一袋	一、三五
小野田セメント	同	一、三五
大同セメント	同	一、一七
生石灰 百四十斤入	一俵	一、一五
百斤入	同	一、一〇

一、錢鈔市況

當地取引所に於ける取引狀況を見れば左の如し

鈔票對金票（先物）月初休會中海外銀塊の反落に興味を引けるも依然此の反落を他所に一三五圓ドタと現はれ上旬は一三四圓台に焦付平凡に推移、中旬に入るや上海方面の對策懸念去らず又米國政府の市場政策停頓より思惑筋の利喰を招き漸次軟調を辿り一三三圓一五と下落十三日には鈔票廢止の風說に滿洲側の不安氣分を釀成し十四日には一二九圓〇五と一三〇圓台を割りしも底意强く且米國銀政策不變の言明に底固商狀となり十八日には一三一圓大〇と上進せり、休會明二十一日（二十日續々祭休會）米國政府が外國銀貨輸入禁止せりとの入電に刺戟せられ一二九圓台に一進一退商狀となりしも結局人氣軟化し二十五日一二七圓二〇と下落せり折柄上海金融パニックの擴大に支那公債の低落を誘致し廿八日には一二七圓一〇と立會、同日後場は滙申の昂騰に一二五圓二〇と一圓九〇方低落あと一二六圓擱保合しが月末に至り支那平價切下說を入れて滙申の反落ありつれて一二八圓二〇と昂騰越月せり、中月出來高左の如し

期限	出來高	最高	最低	平均
五月一三日限	一、一〇〇円	一三四、四二	一三四、四五	一三四、四三
同 二八日限	二、六三二	一三四、六五	一二九、三三	一三二、八〇
六月一三日限	三、〇〇〇	一三三、四九	一二六、九九	一二九、三三
同 二八日限	一、二七八	一三〇、二三	一二七、二〇	一二八、三〇
計	八、〇一〇			

現品の拂底でセメント急騰 最惡の場合さへ豫想さる

新京に於けるセメント時價は一圓六十五錢（一袋）に跳び上つた、先月初旬頃の一圓五十錢から見れば十五錢本月初旬から見れば七八錢の値上りである、右は現物拂底に依るものであり現況を以つて推移すれば八九月の工事最盛期にセメント拂底に依る工事休止の悪事態を現示するに至るのではないかと云ふ最惡の場合を豫想される、憂慮するべき狀態に置かれて居る、從つて價格も鰻上りの騰騰は不可避と目されて居る

新京金融組合 組合長後任難 本年の總會まで持越しか

新京金融組合では組合長岡田小太郎氏の死去に逢ひ組合長を失ふたが、後任組合長問題に就いては早急決定を見ない模樣である二十五日の役員會に於ても話題としては取扱はれるであらうが總ては關東局の指示に從ふ譯で組合として直接能動的に組合長推薦を行はず、理事に依つて業務を進め來年の總會まで組合長缺員で進むことになるのではないかとも云はれてゐる・尚同組合長は名譽職であるから事任決定が遅れても實務上には何等支障はない

水曜會銀建値 前日に比し落下

【東京國通】廿五日の內地水曜會限建値は一期の七十六圓十七錢四厘と前日に比し一圓九十四錢九厘の引下げを見たが之は二十五日着電の二十四日ロンドン銀塊相場が印度筋の賣たゝきの爲め現物先物共十六分の十三ペンス方急落し夫に三十一ペンス半、三十一ペンス四分の三を報じたのをいれたもので二十四日ニューヨーク銀相場も一セント四分の三方急落の七十セント四分の一となつてゐた

營業稅改正に伴ふ 法律五件實施期

營業稅の改正に伴ふ法律五件（營業稅法、法人營業稅法、貨物稅等に關する件、出産糧石稅改正の件）は廿四日の閣議を通過したが來る廿八日の參議府の諮詢を經、廿九日公布愈々七月一日より實施することになつた

朝陽線東方に 鮮農移民計畫 朝鮮總督府明年度新計畫

朝鮮總督府では明年度より大々的に鮮農の滿洲移民を實施すべく外事課が主体となり計畫を進めてゐるが總督府新京出張所でこの程東邊道朝陽線東方約二里の地點に肥沃な農耕適地約一千七百向を手に入れたので明年度豫算に二十八萬圓を計上して鮮農四百戸約二千人の集團部落を設置する筈である

國道局 科學試驗場新設

國道局では南嶺の大陸科學院構に試驗場を新設することになつた、入札に附すのは來月末頃となる模樣である、同試驗場はコンクリートの强度試驗、鐵筋、鐵鎖の耐久その他の試驗等科學的試驗を行ふもので國道及橋梁の建設と加ふるに第二技術處關係の河川の改修、治水利水工事の施工等に本格的な土木技術を發揮せんとし新たな規格を生み出さうと云ふのである

建築協會 新京分會總會

滿洲建築協會新京分會第二回總會は來る二十九日午後四時より土建協會會議室に於て開催、分會長及幹事の改選を行ふ、尚實業部林務科長青山氏の「滿洲の森林と木材」と題する講演會がある

新京金組役員會

新京金融組合では二十五日午後六時より役員會を開催する議案は

一、新加入申込者の承認審議

一、解除組合員の審議

終つて十六日死去された岡田組合長の弔慰金の件を決定する

冷凍車は差當り 奉天大連間に

【大連國通】滿鐵が奉天から佐世保に生肉を送る爲試作した冷藏車は滿鐵は勿論內地鐵道省でも試みない最初のもので、非常な好成績を擧げてゐるが、此冷藏車は冷藏能力五キロのアンモニヤ壓縮冷藏器によつて常に零下五度の低溫を保ち收容能力最高牛六十頭分を冷凍して目的地に送る性能を有して外氣との絕溫の爲め壁、屋根等は厚さ廿ミリの內はめ板、七十六ミリのセロテックス、廿一ミリの空氣、卅九ミリのフエルト及び廿ミリの外はめ板から成り、一輛の建造費約二萬圓である、差當り此車は奉天、大連間の生肉輸送に使用されるが將來奉天新京、ハルビン等に冷凍庫の建造されるのを待つて北滿に對する新鮮な魚菜生肉等を輸送する爲多數建造される筈である

北鮮各港經由 輸入貨物改正運賃表

二十六日から實施される北鮮港經由輸入貨物改正運賃表は左の通り（本特定運賃中には國線發、着手數料を含む一車扱運賃料金計算最低重量は發線所定に依る、その他は一般所定に依る）

品名	小口扱（百キロトンに付）	一車扱（一キロトンに付）
綿及糸		
綿	二、九六	二〇、一二
綿糸	二、八九	二六、七四
絹糸	五、〇八	三六、一二
各種織物及び製品		
綿布	二、八九	二六、七四
綿毛布	二、九七	二九、一七
綿衣類	四、一二	二九、二六
メリヤス製品	三、八九	二六、七四
襦袢	二、一六	二三、一〇
毛織物	四、八二	三三、五八
人絹織物		
綿麻毛製のシャツズボン下		
タオル	三、八九	二六、七四
敷布		
絹製衣服	五、〇八	三六、一二
絹織物		
金屬及其製品		
鉄力及トタン板	二、六〇	一八、三三
鉄力及トタン製品	三、三二	二三、六九
鐵及銅製品	二、九五	二一、〇四
食料品飲料及嗜好品		
食料品（罐詰瓶詰類）	三、八九	二六、七四
味噌	二、五九	一八、四〇
醤油	二、五九	一八、四〇
砂糖	三、一二	二二、二九
鹽魚	二、二三	一五、九四
乾魚	二、二二	一六、五五
海藻	二、九七	二〇、八〇
和酒	三、七	二六、六三
麥酒	三、八七	二六、六三
清涼飲料水	二、九二	一九、一七
紙巻烟草	四、九	二九、一七
綠茶紅茶	三、九二	二七、〇六
茶		
生果野菜		
生果	二、九一	一九、七六
野菜	二、三三	一五、六三
藥品		
消毒劑	三、八七	二六、六〇
殺虫劑 除虫粉	四、五〇	二九、三二
蚊遣線香		
油脂及蠟		
蠟燭		
パラフイン、ワセリン、テリアンリンス	三、三二	二三、六九
紙及紙製品		
各種紙類及製品	三、一三	二二、二三
紙製品（書簡箋封筒を含む）	三、四三	二九、四三
文具	四、一〇	二九、〇六
帳簿	二、九一	一九、七六
古新聞紙	二、一〇	一三、三一
木竹草製品		
木製家具	四、七六	二九、〇六
竹製品	二、八〇	二〇、一二
藁	二、二三	一四、二三
疊、疊表	三、一三	二三、六九
陶磁器硝子製品		
板硝子	二、九五	二〇、八二
硝子品	三、九一	二六、九六
陶磁器各種	二、九五	二一、〇四
陶磁器其の他	三、九一	二六、九六
玩具各種	四、二六	二六、八二
履物（ゴム靴地下足袋を含む）	三、八九	二六、七四
ゴム製品各種	四、一二	二九、一七
帽子	四、六一	三一、二九
化粧品及小間物	四、五三	三三、三三
化粧石鹸	三、八七	二六、九六
漆器	三、九一	二一、二九
農具	二、五九	一八、四〇
麻袋	二、〇一	一三、三三
安全燐寸	三、九四	二七、九八

土建ニュース

▲新京緑園内改築に伴ふ五〇八、二二二號建物撤去移轉工事 單獨 二千六百圓 高岡組

▲埠頭構内西一番道路一部鋪裝改築工事 大連鐵道事務所 落札 三三、三六〇、〇〇 多田工務所／三六、三六〇、〇〇 倚厚溫／三四、三〇〇、〇〇 伊賀原組／三七、四六六、八〇 福井組／三八、三〇〇、〇〇 岡組／三六、七〇八、〇〇 白川組

▲奉天雪見町附近碎石及道形築造工事 奉天地方事務所 落札 一萬四千八百九十七圓 市瀬工務所／一五、一四三、一一 大同組／一五、九六〇、一一 藤井組

▲新京入船町三角側溝工事 落札 八千八百七十七圓二十錢 福井高梨組／八、八九五、五〇 池內市川組／一〇、六三二、一〇 倚厚組／八、九六七、〇〇 鈴木組／八、九七八、〇〇 長谷川組／八、九九九、五〇 工務所／九、〇四八、〇二 吉川組／九、二四八、〇〇 長谷川組／九、四八六、一三 坂本組／九、九六六、一三 志岐組

▲安東丁頭社宅二戸新築工事 滿鐵地方部 落札 四千二百八十圓 大村組／四、五二〇、一〇 村木組／四、五三五、一〇 重松組

▲安東山手町一九二一號二棟 落札 五、一〇〇、一一 中森組

▲安東販賣事務所增改築工事 滿鐵々道部 落札 三千一百圓 鈴木組／三、九八〇、一一 細地組／四、〇三〇、一一 清原組

▲兩端八戸に増改築示驗決定 六千二百四十圓八十錢 荒井組／四、一〇五、一一 草場組／四、二八〇、一 重松組

▲大連芙蓉町消費組合分配所新築工事 大連地方事務所 落札 一萬六千八百八十圓 長谷川坂本組／一六、九〇〇、一一 石井組／一七、〇〇〇、一一 池內市川組／一七、一〇〇、一一 眞田工務所

▲安東機關區職場增改築工事 落札 四萬九百圓 吉川組／四一、一〇〇、一一 三田組／四二、〇〇〇、一一 今井組／四二、五〇〇、一一 碇山組／四三、〇〇〇、一一 荒井組

▲京大線老安驛第二水源井戸其他造工事 入札期日 六月廿五日

鐵路局 豫告工事

圖們檢車段新築工事 期日 六月廿六日午前十時 入札

明月溝茶條溝間土們子橋梁改築其他工事 江蜜峰站外一站旅客ホーム修繕其他工事 期日 六月廿六日午前十時 入札（二件共）

新京地方事務所 平安町第二三四號社宅外壁キプス塗屋根改築工事 期日 六月廿六日午後二時 入札

新京醫院增改築工事 新京高等女學校教室增築工事 期日 六月廿七日午後二時 入札（二件共）

需用處營繕科 龍江法院改修工事 期日 六月廿六日午前十時 入札

滿洲中央銀行 西豐支行金庫室新築工事 期日 六月廿六日午前十時 入札

決定工事 需用處營繕科 奉天稅捐局煖房給排水工事 最低 八、四〇〇、〇〇 勝本商會／九、〇〇〇、〇〇 今井商會／九、一〇〇、〇〇 河村工務所

撫順再入札 落札 八千七百圓 中島事務所／九、三五〇、〇 須田商會／九、六〇〇、〇〇 高砂煖房

國都建設局 八、七二〇、〇〇 勝本商會／八、七四〇、〇〇 河村工務所／八、七六〇、〇〇 今井商會／八、八二〇、〇〇 中島事務所／九、〇〇〇、〇〇 須田商會／九、六〇〇、〇〇 高砂煖房

南新京給水槽築造に伴ふ連絡鐵管布設工事 單獨 二千九百八十圓 高岡組

光信衛附近鐵管布設工事 落札 四千八百二十七圓十四錢 北田工務所／五、八五〇、〇〇 助川組／五、九一〇、〇〇 萩澤土木／五、九八五、〇〇 滿洲電氣／六、〇四〇、〇〇 大信洋行／六、三三〇、〇〇 昭和工務所／六、二八〇、〇〇 和藤工務所

興安大路滿鐵社宅送水鐵管布設

東萬壽大街附近鐵管布設工事 落札 五百二十圓 助川組／五、四〇〇、〇〇 大信洋行／五、八〇〇、〇〇 和藤工務所／六、〇〇〇、〇〇 高岡組／六、〇九〇、〇〇 眞田工務所／六、八二〇、〇〇 鳥川組／八、〇〇〇、〇〇 助川組／八、四五〇、〇〇 田中組

落札 八千二百三十三圓五十錢 神谷工務所

昌圖驛混保檢査所新築工事 奉天鐵道事務所 落札 二千三百圓 眞田工務所／二、三四〇、〇〇 高岡組／二、三五〇、〇〇 阿川組／二、三七〇、〇〇 荒井組

文官屯件石合間切取內有孔モルタル管理設工事 落札 二千六百九十圓 松本組／二、七〇〇、〇〇 志岐土木／二、八〇〇、〇〇 福井高梨組／二、八三〇、〇〇 尚厚溫／二、八五〇、〇〇 細川組

奉天獸疫研究所血清製造室擴張に伴ふ用地均工事 單獨 六千三百七十七圓 長谷川工務所

奉天地方事務所 二、七一〇、〇〇 神田組／二、七八〇、〇〇 福井組／二、八〇〇、〇〇 草場組

お酒は慶典

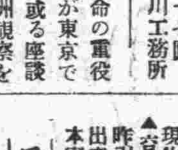

東洋生命の重役金井君が東京でやつた或る座談會で滿洲視察を一席やつてるが一寸傾聽に値ひする一節がある、曰く「私は滿洲に內地からの投資の途が拓けてゐないのに驚きました、滿鐵系統の會社では皆滿鐵にばかり金融を頼んでゐるが、滿鐵自身が金融に忙しいんで傍系會社にまでは仲々廻らない、だから滿洲何處へ行つても金が無い、金が欲しいの聲ばかりです、一つは滿洲の會社の重役達は滿鐵から來たか又は官吏出身の方が外いので云々」この最後の一句耳に痛い人も多からう

商況欄（六月二十六日前場）

海外經濟電報

倫敦銀塊	三一片一六分一
同 遠限	三一片一六分五
紐育銀塊	六九仙二分一
スチール株	三三弗八分七
アナゴンダ株	一四弗二分一
米英爲替	四弗九五仙八分一
米日爲替	二九弗一五仙
米支爲替	四〇弗二五仙
英日爲替	一志二片八分一
英支爲替	一志七片一六分二
英米爲替	四弗九四仙八分五
印日爲替	七八留比四分一

▲米棉

現物	一一仙九〇
七月限	一一仙五二
十月限	一一仙二二
十二月限	一一仙二四
一月限	一一仙二六
三月限	一一仙二九
五月限	一一仙三五

▲印棉

ブローチ	二二六留比
オームラ	二〇四留比
ベンゴール	一四一留比

▲市俄古小麥

七月限	七八仙八分七
九月限	七九仙八分三
十二月限	八一仙八分七

▲カルカッタ麻袋

青筋	二八留比一六分三
鐵筋	二五留比八分三

金銀市況

	昨引	本寄	步
●上海標金	八二九、〇〇	八二九、八〇	八二七、〇〇
	八二一、五〇	八二三、〇〇	
	三三、五〇	八二〇、五〇	

●大連金鈔票 現物 寄付 一三六、四〇

爲替相場

▲上海爲替

日本向		
第一回	賣	一三五、二五
	買	一三五、七五
第二回	賣	一三五、〇〇
	買	一三五、五〇
第三回	賣	一三五、二五
	買	一三五、七五

倫敦向		
第一回	賣	一志七片
	買	一六分三
第二回	賣	八分一
	買	八分一
第三回	賣	[illegible]
	買	[illegible]

紐育向		
第一回	賣	三九弗
	買	八分一
第二回	賣	二分一
	買	八分三
第三回	賣	[illegible]
	買	[illegible]

▲大連爲替

	上海向	
	一〇七、八〇	一〇七、七〇
	一〇七、六〇	一〇七、五〇
	一〇七、七五	一〇七、八五

	臺灣向	
	一〇八、五〇	一〇九、〇〇
	一〇八、六〇	一〇八、八〇
	一〇八、七〇	
	一〇八、八五	

▲阪神日米爲替

第一回 賣買 二九弗 八分一〇 〇〇

▲阪神日英爲替

第一回 賣買 一志二片 三分三 三分五

株式相場

▲大阪株式（短期）

	寄	引
新	八九、〇〇	八八、〇〇
新	二二八、八〇	二二三、二〇
鐘紡	二三三、三〇	二三六、〇〇
東新	一六一、六〇	一六〇、〇〇
日	一八、九〇	一八、七〇

▲大連株式（短期）

	寄	引
五品	一六、四〇	―
豆新	三〇、三〇	―
鈔新	三三、二〇	―
東新	一三六、四〇	一三六、一〇
鐘紡	三四、二〇	―
日	六、二五	―
滿新	三五、九〇	三六、四〇
二		二六、〇〇

▲奉天株式（短期）

	寄	引
滿取	一三六、〇〇	一三七、一〇
東新	二四四、〇〇	二四三、〇〇
鐘新	七八、一〇	七七、一〇
日新	七七、一〇	六五、〇〇
大新	一六、〇〇	―
五品	二二、三〇	二一、三〇
豆新	六〇、八〇	六〇、七〇
滿鐵		

新京取引所市況（六月二十六日前場）

●大豆

	寄	引	出來高
現物（一石値段）			
定期（混合百斤値段）			
六月限	三、九四	二、九四	三車
七月限	二、九四	二、九五	一〇車
八月限	二、〇六	三、〇一	十一車

●高粱

	寄	引	出來高
現物	二、四一	二、四一	八車
六月限	二、九〇	二、九〇	十六車
七月限	二、五〇	二、五〇	四車
八月限	二、一〇	二、一〇	一車
九月限	―	―	
十月限	―	―	

●鈔票對金票

二十八日限	一三一、一五	一三一、一四
出來高	三、一九〇	三〇〇
十三日限	一三三、二〇	一三二、一〇

●國幣對鈔票

二十八日限	八二、二二	八二、一〇
出來高	―	―
十三日限		

●錢鈔

國幣對金票	一〇四四〇
鈔票對金票	一三八〇〇
國幣對鈔票	八二〇四
現大洋對鈔票	一三三〇〇

廣告・販賣は電話三二〇〇へ

商品市況

二甲新	一三、八〇	一三、〇〇
甲乙	一三、〇〇	一三、〇〇
東拓	八四五	―
東亞	三〇、七〇	三〇、四〇
日番	三〇、〇〇	二九、九〇
滿興	一四、五〇	一四、四〇
滿毛	一三、八〇	一三、六〇
優先	一〇、七〇	一〇、六〇

▲大阪綿糸

	寄	引
六月限	一〇六、四〇	一〇六、四〇
七月限	一〇六、七〇	一〇六、九〇
八月限	一〇七、三〇	一〇七、三〇
九月限	一〇七、一〇	一〇七、三〇
十月限	一〇七、一〇	一〇七、二〇
十一月限	一〇一、〇	一〇一、六〇

▲大阪棉花

	寄	引
當限	六一、六〇	六一、四〇
先限	五九、七五	五九、七五

▲大阪人絹

	寄	引
當限	五九、四〇	五九、七〇
先限	六二、四〇	六二、三〇

▲神戸豆粕

	寄	引
六月限	―	―
七月限	―	―
八月限	―	―
九月限	―	―

●大連鈔票銀大洋

	寄	引
現物	二八、六〇	二八、六〇
出來高	不明	不明

六月廿八日限 寄付 一三六、五〇 七月十三日限 一三六、三五

●奉天國幣金票

七月十三日限 現物 一〇四、二〇 出來高 [illegible]

●奉天國幣鈔票

七月十三日限 現物 一三、一〇 出來高 [illegible]

●哈爾濱國幣金票

六月廿七日限 現物 一〇四、四〇 七月十二日限 一〇四、四〇

●安東國幣金票

昨引 一〇四、四〇 六月廿八日限 七月十三日限 本寄 一〇四、四〇 出來高 [illegible]

特產市況

●大連大豆

送込	三、七五	三、七六
六月限	三、六一	三、六一
七月限	三、七二	三、七六
八月限	三、七〇	三、七〇
九月限	三、七七	三、七七
十月限	三、七〇	三、七〇

●同 豆粕

現物	一、二一〇	一、二〇〇
七月限	―	―
八月限	―	―
九月限	―	―
十月限	―	―
十一月限	―	―

●同 豆油

現物	―	―
七月限	一一、二五	一一、四〇
八月限	―	―

●同 高粱

現物	―	―

●哈爾濱大豆

現物	二、九二	二、八五
六月限	二、九一	二、九二
七月限	三、〇六	二、九四
八月限	二、九六	二、九四
九月限	二、九九	二、九二
十月限	―	二、七四

●同 小麥

七月限	七、二三	七、二二
八月限	七、四〇	七、五二
九月限	七、三〇	七、四〇
十月限	一、二三〇	一、二三〇

長春座 電話三二〇・五七六八番

廿一日より廿六日まで 毎夜三回入替なし

高田浩吉・飯塚敏子主演 くらだの馬

若旦那 近衛敏明・桑野道子主演 春爛漫

●ワーナー・ブラザース豪華版●

泥酔夢

ディック・パウエル・ルビー・キーラー主演

新京キネマ 電話二〇六八番

柳家金語樓第二作 理想郷の禿頭

谷幹一・古川緑波 ノ宮敦子共演

仇討隱密道中 三城輝子 共演

滿洲の野に名譽の戰死を遂げた桂章太郎最後の主演

珍優伴淳三郎 久々の大殿線

若樣人生勉強

伴淳・佐久間妙子 妙子・大河内百々代主演

帝都キネマ 電話六四〇五・六八二二六番

廿五日封切

○パ社超特作品○

久遠の誓

ゲーリー・クーパー ジョージ・ラフト

最后の江戸つ子

コロムビア映畫社 またらせを

新興キネマ

眩暈に はれやか

宮﨑式ペーチカ

蒙各界御指定御採用

帝國發明協會金牌受領 帝國發明協會有功賞受領 滿洲國軍政部賞狀受領

宮崎組新京支店 新京祝町二電話二一四三番

第二回 富士登山團員募集

團費 金壹百圓也

出發 七月廿七日

日數 二十日間

主催 崇敬會 大連市吉野町七 電話長二七九七四番振替大連一七五八番

後援 大連新聞社

視察地 大阪、奈良、伊勢大神宮、二見、大宮、富士五湖、富士山、中禪寺湖、日光、東京、松本、信州淺間溫泉、名古屋、琵琶湖、京都

夏期休暇を利用し靈峰富士を始め湖水巡り等々避暑を兼ね高山植物蒐集に絕好の機會なり

特典 ○內地にて自由解散出來ます ○歸り神戸大連間乘船券差上ます ○本團は高等旅行で船室は布團を敷ます ○申込と同時に金貳拾圓拂込の事 ○不得已不參加の場合は全額返金す ○自由行動の外費用絕對に要りません

申込所 新京 新京中央通 菊地組 三三三一 大和通 滿蒙旅館 五二〇八 西五條 近江屋吳服店 五〇七

醫院及醫療機讓渡廣告

一、場所 新京曙町二ノ三一（東二條通角）

一、讓渡 醫院としての設備及內外耳鼻咽喉婦人科用醫療機械一切並に電話附（居抜きの儘）

一、入院室 患者十人位入室可能（設備附）

右は院主死去に付遺族內地引揚げの爲至急讓渡す御希望の方は左記に御來談ありたし

新京曙町二ノ三一 井水醫院跡 井水とみ（電話五三九七番）

醫師招聘

原司法政務次官歡迎會

校友原司法政務次官滿鮮視察ノ爲來京セラレ候ニ付左ノ通リ歡迎會開催可致候條在京校友各位ハ奮ツテ御出席相成度候

六月廿五日 法政大學校友會新京支部

一、日時 六月二十八日午後五時

一、場所 割烹みよし（入船町四丁目）

一、會費 金五圓也

一、出席者ハ吉岡（電四二一〇番）ヘ電話ヲ乞フ

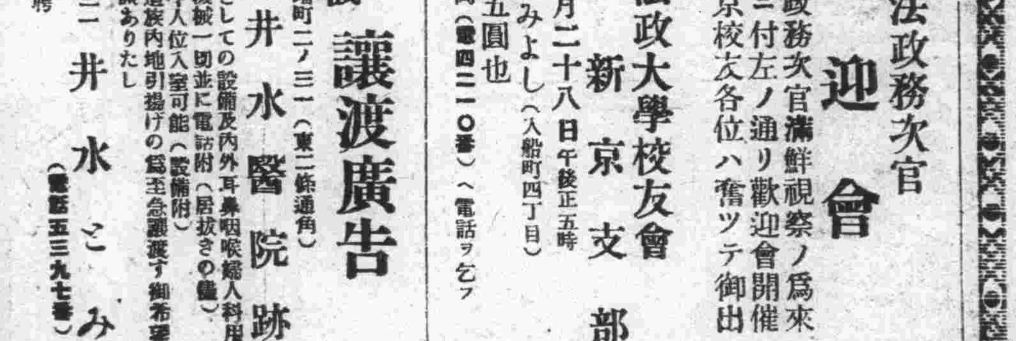

カレンダー製造！

豫約御下命は當店へ!!! 當店工廠へ!!!

（御一報次第店員參上カタログ進呈）

木村洋行支店 新京中央通三六 電話三三四六番

カレンダー 寫眞台紙 アルバム 製造 東北寫眞台紙工廠 奉天若松町四六 電話長五五六五番 振替口座奉天五八番

新京日日新聞
朝刊
夕朝刊共十二頁
發行所 新京日日新聞社
發行人 十河榮忠
編輯人 松本勇
印刷人 永越內之介

床板材 ベニヤ板 梯甲板
吉川商會
新京吉松町七 電二九一三番

又も外蒙兵越境
關東軍測量手を拉致
測量器、荷馬車、馬等を掠奪
二名辛うじて逃げ歸る

關東軍司令部着電によれば、關東軍測量班が廿五日午前十時ハイラステンゴール(ガンジュル廟東南約八十キロヂャンチニン廟の西南五十キロ)東南方十キロの山上を測量中外蒙兵四名國境ハルハ河を渡り滿洲國領に侵入し來つて一齊射擊をなし測量手犬養慶及露人馬夫一名を拉致し測量器一組、荷馬車一臺、馬二頭を掠奪し去つた。同測量班の山內一夫、吉田功一は辛うじて難を免かれてガンヂユル警察署に至り事件を急報する處あつた

內容を極めて重視
嚴たる態度で交渉
=關東軍當局の見解=

滿洲里に於て滿蒙兩國の親善關係確立に就て會議が進められつゝある際勃發したハイラステンゴールに於ける外蒙兵の不法越境、測量班襲擊拉致事件は兩國親善上極めて遺憾とされてゐるが關東軍當局は右に關し左の如き意向を表明した

本件は滿洲國政府の依頼によつて測量に從事中である我關東軍測量隊に關するものに對する外蒙側の不法行爲であつて我方は事の內容を極めて重視する態度を以て交渉に當るつもりである

舊紙幣の引換
期限後は不可
引換は六月末日限り

舊貨幣整理法による複雜を極めた舊紙幣の回收率は九十六パーセントの好成績を收めていよ〳〵後數日本月末を以て締切ることゝなつたが、殘余四パーセントの未回收分に對し猶餘期間を設けるか或は別途の解決方法を講ずるのではないかともみられてゐたが中銀當局ではこれに對し絶對に猶餘期間を設けない方針で二十六日左の如き當局談を發表した

舊政權時代に發行せられた舊紙幣は滿洲國建國後幣制統一に依り大同元年七月以後二箇年間を限り效力を認められ爾後は效力を失ふことに定められ昨年六月末を以て效力を失つたのであるが政府は人民中不用意に依り兌換期限を經過し損失を受くる者あるべきを考慮し時に之が引換期間を更に一箇年延長し本年六月末迄之が引換を爲すことゝしたのであるが、然るに今や其の引換期間も滿了期迫り愈々本月末を以て之を締切ることゝなつた、而して右期限經過後は絶對に引換を爲さざるものであるので此の點に付ては誤解なき樣せられたい、滿洲中央銀行に於ても先般來之を一般に周知せしめ期限內に引換を爲さしむる爲萬全の策を取りつゝあるが政府に於ても此の際特に一般の注意を促し誤なきを期する次第である

日產定期株主總會

(東京國通)日本產業では廿六日午前定期株主總會を開き既報の當期利益金處分案(配當年一割二分据置)を可決した、同席上鮎川社長は業界の問題となれる社債問題に就き左の通り言明した

當社々債に就ては今日では時期を待つより外ない狀態である、世論には社債の發行が出來なければ當社の金融上に行詰りを來すと爲す說があるがそれは間違つてゐる、當社は現在五千四百萬圓借入金があるので之を社債に借替へて低利資金の安定を圖りたい爲に計畫した迄で之が出來ないからと言つて金融に行詰ることはない

明年度米海軍豫算
空前の尨大豫算

(ワシントン廿五日發國通)ル大統領は廿五日一九三六年度海軍豫算案に署名裁可した、本年度新豫算案四億六千萬弗は本年度豫算に於ける二億八千萬弗に比し六割强の增加を示し平時としては空前の大海軍豫算である

エ國內の伊太利人に
正式引揚げ命令
伊國政府廿五日附で

(ローマ廿五日發國通)イタリー政府は廿五日エチオピア國內にあるイタリー人に對し十日間以內にエチオピアを退去すべしとの正式命令を發した

事態は重大化しまい
反抗を續ける
時は斷乎措置
宋軍の不法射擊と陸軍見解

(東京國通)獨石口に於ける宋哲元軍の滿洲國警備隊に對する不法射擊事件に就ては廿六日正午迄には陸軍省に公電が達しないが陸軍當局ではこの問題は宋哲元被免に對する宋軍の不滿勃發の爲と思はれ現在のところ局地的に解決すべきで重大化するものとは思はれぬ、然し同軍が今後更に滿洲國軍、關東軍に對し反抗を續け來る場合は我が軍として斷乎たる措置をとらねばならぬから事態は重大化する惧れがあると見てゐる

樞府北支問題に關し
政府の說明聽取

(東京國通)樞密院では二十六日午前十時半より宮中東溜間に於て最近に於る外交問題殊に北支問題に關し政府側の說明を聽取するため、一木、平沼正副議長以下各顧問官、政府側より廣田外相、林陸相出席、先づ北支問題に關し林陸相より一應の說明あり更に林陸相は宋哲元軍が新たに不法射擊の擧に出た樣だが、本件は局地的問題として遠からず解決を見るだらう、但し我方は假裝親日を打破し眞の日支親善を圖るためには此種のあらゆる障碍を排除するため斷乎たる決意をもつて對處しつゝあると詳細說明したが各顧問官より質問續出、左の如く質問應答が重ねられた

問 北支問題に關し外務と陸軍との間に意見の相違はなかつたか

答 (廣田外相)完全に意見の一致を見て居たので折衝も非常に好都合に運んだ譯だ

問 今後の見透しは如何

答 (廣田外相)北支に新政權を樹立すると云ふ樣な事を傳へるものがあるが之は支那側の宣傳だ、要するに之以上事態が惡化する樣なことはないと思ふ

問 今日の新聞に依ると宋哲元軍の部下が國境を越えて滿洲國境警備隊に不法發砲したとあるが此事件は如何

答 (林陸相)この事件は自分も新聞で承知しただけで何等公報に接して居ないが北支問題の將來に關しては蔣介石及び支那當局の誠意の問題である

獨石口では對峙中
敵兵は四、五倍

獨石口北方に於ける宋哲元軍の越境事件に關し廿四日夕刻までの狀況報告によれば同地駐在の滿洲國側警察隊は總數百五十名に過ぎざるに反し宋哲元軍は六、七百名といふ壓倒的多數を擁し警察隊側は僅かに地形を利用して辛うじて

多大の收獲を納め
土地科長會議終る
昨日午後は局長から各種諮問

全滿土地科長會議第三日午後は一時から再開、土地局長の諮問事項の答申および質疑懇談を重ね三時半すぎ多大の收穫を殘して省制改革後第一回の全滿土地科長會議を終了した、諮問事項の主なるものは次の通り

一、各縣の土地紛議に關し左の項目に就て
(イ)紛議の件別、內容、經緯および之が解決成績
(ロ)地方裁判機關の管轄及び解決の成績
二、現行制度の地券、登記土地台帳、契稅、押租、商租執照等の發給手續及び關係官廳との連絡事項に就て
三、土地に關する事務取扱の爲縣村屯に其の機關を設置するの要否及び設置するとせばその任務構成等
四、契稅、註冊費等徵收の成績及びその使途
五、省制改革に伴ふ土地關係制度に關する意見
六、地主不在地の件數、件別面積、地目、等別、地主不在となりたる沿革及び土地管理の狀況
七、地價、地目、等級改正整理に關する件
八、第一回省長會議における答申中土地關係諮問事項に對する
九、日鮮人の土地商租の實情及び紛爭事件の處理振り

第二回交渉は
回訓到來後
秦德純更に請訓
今夜とみられる

(北平廿六日發國通)廿三日夜の察哈爾問題第一回交渉に於る日本側の要求に關し秦德純より請訓中であつたが、右に對し中央より廿五日要求各項に就き指示すると共に交渉は察哈爾當局が責任を以て現地解決するよう回訓を寄せ來つた、これに基き秦德純、蕭振瀛以下の察哈爾當局は同夜九時より重要會議を開き十一時解散、續いて秦德純、蕭振瀛は張頷棨とも某所で會見、十二時に及んだ、聞くところによれば廿六日朝再び中央に請訓右回訓を待つて直ちに第二回交渉に入るものの如く土肥原、秦德純の第二回會見は今夜とみられる

花田老中佐の光榮

過般來來京中の報德會々長花大人花田中佐は廿六日午前十一時廿分宮中に參內し皇帝に拜謁を賜つたが、曾つては日露戰役に滿洲の野を疾驅し退いては報德の淨念に精進しつゝ今度老軀を提げて渡滿新興に燃ゆる滿洲國を巡遊の時に親しく皇帝に謁見を賜ひ、感慨を禁じ難きものあり、皇帝も時に打解けあつて種々の御物語りあつたと承る、老大人は拜辭する時其の近詠

天何言也地何職
天地悠々靈不息
忍看人心日貪婪
由來報德無功德

の意を言上した處皇帝にも深く是れを嘉せられ、花大人感激に燃え、熱淚滂沱として謁見約五十分にして御前を退出した

寸備に任じてゐる有樣で引續き對峙中とは言へ成行は樂觀を許さない模樣である、尙右警察隊中には日本人指導官は存在せぬ模樣であり、居るとしても一兩名なるべく旁々通信連絡には非常な苦心が拂はれてゐる

松花江三日の旅 (二)
警乘員の船室で
佳木斯からハルビンまで、
山口特派記者

「天泰」の事務長さんは若い日本人であつた、私の言ふことを聞いてはじめは「今夜になつたらサロンが空くから」と言つていたが「待てよ」と言つた顔をして「こちらへおいでなさい」と私を案內、一度デッキへ出て、番號の無い一室へ連れ込んだ、すでに一名の先客もある「まあここで辛抱して下さい」と言ふ、ベッドが下に三つ、上に二つある簡素な一室である、入り口がデッキに面してゐる所が外の客室と違ふ、あとで聞いて見たら、これは警乘員の部屋だといふことであつた、午前八時、汽笛が鳴る、今朝の出帆はいつもよりやゝ時間が早いらしい、慌てて驅けつける乘客がだいぶんゐる、見送り人のなかに一人、丸顏に斷髮し股のわかれたスカアートをはいてセパードをつれた日本婦人が眼についた、彼女だけ見てゐたら、これは決して佳木斯ぢやない、横濱だと思つたことだつた……ゆるやかに船は出た、今にも雨が落ちて來そうな佳木斯よ、さようなら……ゆふべの彼女が、旅の人はいいけど、直ぐ松花江で泣きの別れをせねばならぬと言つてゐたが、まさに情景だけはそうした演出效果百パーセントであつた、佳木斯の街を離れると、沿岸の風物は、ただ平坦でこれといふものもない、ただ綠の季節色でわづかに潤つてゐるだけである、おそらくハルビンまで殆んど全線がそうであらう、雨の後で水はかなりに濁つてゐる、

曇つた空と、濁つた水とそして綠なす大地と、これだけですべては盡きる、私は眼を船內に投じて何かを書く外はない、第一の印象は二等と三等との船室の間が截然と區切られてゐることであつた、つまりそこには、わらの家にあるやうな立派な垣がある、鍵のかかる垣がある、其は南支那海を航行する汽船のそれに同じい、そしてそれが作りつけられた理由も、南支那海の海賊に對する防備と同じいものであらう、現に去年まではそうした防備にも拘はらず乘客に化けて乘り込み船長にピストルをつきつけた賊があつたのだだからして當時までは今のゐる室に武裝もいかめしく數人の警乘兵が乘つてゐたのであらう(寫眞は寄港地伊漢通 山口撮影)

外科一般・花柳病科
肛門病科・入院診療應需
廣澤醫院
日本橋通郵局前・電五四三六
ドクトル 廣沢德民

日本內地では今秋の府縣議選擧を控へて選擧覺醒の聲が喧しい、政黨の腐敗墮落も煎じ詰めれば結局選擧民自身の罪だといふのに誰しも異存はないはずだが▼選擧毎に喧しいこの運動も一向に効めのないのはどうしたことか、その根本原因を究めると、選擧民の無自覺はもとより、現在の議會制度が完全無缺なものでないことだけは確められる▼といつて現在の制度にかはる何ものかゞあるかといへば、さしづめこれといつた名案がないこれが各國とも同じ刻下の惱みだ▼さればこれをどうして生かすかゞ吾々國民にかゝる大きな問題だが肝腎の國民が無關心では取りつく島もなく當分このまゝでお茶を濁すよりほかない▼選擧といへば新京の地方委員選擧も來る十月一日を以て行はれる、國都の躍進は目覺しいが、一向目覺しくないのは地方委員會の存在でこれも歸するところ選擧民たる吾々市民にその責めがあり▼たゞこんな人を吾々市民の代表に選擧したかと思へば自分自身が情なくなるであらうが大抵の市民はそこまでには至らず吾不關だからお芽出たい▼來る選擧にはその顔觸れだけでも何とか整へたいものだ

人事往來

▲鵜澤宇八氏(代議士)二十六日午後發大連へ
▲高木儀三郎氏(遼陽實業會長)同遼陽へ
▲中原祥光氏(撫順實業協會副會長)同撫順へ
▲三多氏(電々會社副總裁)二十六日午後來京

航空往來

▲鈴木儀郎氏(龍江省官吏)二十六日午前新京發ハルビンへ

アケボノサイダー
AKEBONOCITRON
TRADE MARK
アケボノシトロン
清涼飲料
SOLE AGENT FUKUDA & CO.
新京日本橋通
發賣元 福田支店
電話三九八〇番
製造元 東安製氷株式會社

電話室內交換開始
七月一日より電話番號左記の通り變更仕候に付舊に倍し本番號御利用被下度此儀謹告候
代表番號 六二二一番
但し倉庫は從前通り六二六八番(新京倉庫內)
新京ダイヤ街
建築材料商
TA 天野商店
支店 吉林城內糧米行 電話二九〇七番
各位殿

標商錄登
鳳凰
純粹清酒
奉天中野釀造元吟釀

廣告の御用は電三三〇〇番へ

內科小兒科
花柳病科
肛門病科。
新京ダイヤ街老松町
筈元醫院(ハズモト)
電話五六一六番

社説

支那の農業恐慌 危機の二重性と世界經濟

一

支那に於いては一九二七年に九百萬人が饑餓狀態にあつた。一九二八年には三千七百萬人、そして一九二九年には五千七百萬人の人々が饑餓狀態にあつた。これらの饑餓に於いて、社會的諸關係によつて呼び起される生產諸力の衰退によつて條件づけられてゐる支那農業經濟の深刻は慢性的危機が暴露された。こゝで我々は食料の基本的對象物の生產不足の危機を見る。最近數年間に於ける食料生產の輸入の巨大なる增加はこの生產不足の危機の深さを明示してゐる。基本的食料の用途不足の危機とともに一九一九年に支那に於いて世界農業恐慌と關聯して主要な技術的、商業的農產物の尖銳な生產過剩恐慌が爆發した。この生產過剩恐慌は支那の輸出の主要對象物の價格の慘落を惹き起した。この生產過剩恐慌と價格の慘落とは決して支那自身の生產物の急速な增大によつて惹起されたものではなく、それらの生產物が世界的規模に於ける生產過剩によつて引き起されたものであることを注目すべきである。かかるが故に一九二九年、三〇年の農業恐慌は支那に於いて二重性を帶びてゐたのである。全土は基本的食料對象物の生產不足の危機を重要な技術的、商業的農產物の生產過剩恐慌とを蒙つてゐたのであつた。

二

上述したやうな支那農業恐慌の特質は、現在ますます激化、深化されてゐるのである特殊な生產過剩と、ますます深まりゆく永續的構成的農業危機の結合は、支那の農村をまさに破滅の深淵に臨ませてゐる。それには半封建的、高利貸的搾取と、それと緊密に結合し、錯綜してゐる列强の作用とがある。かくて生產力の最大要素たる農村勞働力の相對的絕對的減少、饑饉と營養不良による衰耗と勞働不能餓死、病死、離村、流民の現象を普遍化し、他方農業に於ける主要生產手段たる耕地の零細化、土地の一般的瘠化、荒地の激增、耕地面積の減少を生ぜしめてゐる。

三

支那は多分に前資本主義的遺制を殘存せしめつゝ世界經濟の中に捲き込まれてゐる。世界金融資本は支那を農業的原料的附屬物として再編成した。支那農業生產のかかる再編成と世界經濟への依存性は一方に於いては世界經濟恐慌の深化の結果たる支那の商品としての農業原料品に對する需要の激減による農民經濟への深刻な打擊、他方に於いては農民の食料生產の縮少、放棄を生み、國內市場の不統一深刻な缺乏による購買力の涸渴か加はつて恒常的饑餓を生んでゐるのである。

滿洲國明年度豫算の解剖(三)

國民文化の向上に文教部の新方針

小中學教科書も本年完成

康德二年度豫算は健全財政の方針を踏襲して各部豫算は一般に緊縮を見てゐるが、政府は國民一般の文化向上に大いに重點を置き、文教部新年度豫算はその意味から縮減を免かれ、前年度豫算歲出大體半額と殆んど相異なく三百五萬圓で順調に繼續事業をそのまゝ續行することになつてゐるその監別に新規事業として目新らしいものは無いが、特に文教部が本年中に完成せんとする小中學校教科書の編纂費が前年度一ヶ年分二萬六千圓に對して半年分たる新年度は三萬四千圓となつて居る事である

尚文教部新年度豫算歲出は大體左の如くである (單位千圓)

△經常部

文教本部	三〇五
高等師範學校	一五九
農業專修學校	六八
教員講習所	三六
地方學校費	一、三二七
圖書館	二〇
博物館	二五
地方文化機關費	七四
社會教育費	四三
留學費	一四四
各項支出款	五九

△臨時部

教科書編纂費	三四
補助費	三二七
講習及調査費	二八
文化研究所籌備費	一〇
清朝實錄並刻編印刷費	一一四
熱河古蹟特別調査費	三三

民政部新豫算

法權撤廢準備に重心を置く

民政部新年度豫算は主計處の査定と總務司長會議の結果經常部千三百四十二萬餘圓、臨時部七百九十餘萬圓といふ處に落着き前年度半期分に比し增加を示した譯であるが、新豫算の特徵は治外法權撤廢を目標に管下關係各機關の內容充實改善に重きを置いたことにある

同時に新規事業としては難民救濟費、義倉費、移殖民對策費警備通信施設費等が目につく新豫算の概略を項目別に示せば左の如くである(單位千圓)

△經常部

一、民政部	六三五
一、土地局	二五七
一、省公署	二、八九八
一、縣公署	三、二三五
一、北滿特別區市政費	六三
一、警察費	五、〇九九
一、衛生費	五七六
一、土木維持費	九二

△臨時部

一、臨時禁煙指導局	二〇
一、補助市政費	八〇〇
一、同縣費	一、六五〇
一、同義倉費	三、〇〇〇
一、同各種事業費	五七
一、地方財務監察費	三六
一、調査費	七九
一、講習及指導費	三六
一、地方土木事業費	七五五
一、治安維持會費	一、八〇〇
一、難民救濟費	五〇
一、縣制度改編籌備費	八二
一、都邑計畫處理費	七六
一、警備用通信施設費	一八〇

帝都交通統制に 半官半民の 大會社創設

【東京國通】內務省內帝都交通問題研究會では繁雜極まる帝都の鐵道、電車、バスの交通統制問題に就て過般來屢々協議を重ねた結果、半官半民の大會社を創設し、官、公、私の交通機關を合併する事が良策であると關係方面の意見の大体一致を見たので廿四日午後二時から內務省で交通機關統制に關する小委員會を開き、原案作成のための最後的協議を遂げた

而して右會合に於ては交通統制を圖るため政府が交通統制法を制定する樣建議する事、帝都に資本金約四億圓の半官半民の交通運輸會社を創設し、鐵道、電車、バスの全部を同會社に包含する事に決定實現を期する事になつた

海軍辭令

【東京國通】海軍辭令

ドイツ駐在機關中佐 佐波次郎

命歸朝

イギリス駐在機關中佐 落合精一

命歸朝

航空本部附機關少佐 牟田菊雄

命英國出張

航空廠造兵大尉 近藤俊雄

命ドイツ出張

海外論調

極東の新時代

サー、フレデリック・ホワイト所論 「ザ、エイシア」五月號所載

われらは一九三五年の極東を見る時、この數年來日本と中國との西方に對する態度がすでに完全に變化した事を見出すに難くない、過去數世紀の間この兩國の指導者はその民衆に歐米が勢力と進步との秘鍵を握つてゐること故にアジアは西方の教訓を學ばねばならぬことを教へ現在の日本の政治家と學者とはみな「アジアに歸れ」といふ主義を唱へて居り、中國でも汪精衞等も孔子尊崇を唱へてゐる

×

ここに於いて二つの問題が生ずる、その一つにこれら極東の人士が競つて復古を主張してゐるかといふこと、も一つは實際に於いて彼等がその古代の傳統に歸り得るものか否かといふことである。これらは何も政治の問題ではなく、國民思想上の問題である、だがこれらの問題の解答は(若し解答が出來るとすれば)その政治上に重大な影響があり、そして世界の大勢にもまた重要な意義をもたらす

×

本年の夏、私は極東を遊歷し、その結果アジアが歐化から離れた理由を明白に指摘出來ると思つた、その復古が果して成功するか否かは若干困難だと思ふのである。近來の西歐の歷史の過程はもはや歐化心醉者の力が漸次拂ひ除けられたことを示してゐる、世界大戰の兆候はその明證である、これを東方人から見れば西方文明には少からず遺憾な點があるのである、それに經濟恐慌及び歐洲各國の共產主義、ファシスト、ヒットラー主義の試行等は殊に極東人をして西方文明の精華の在る所について疑はしめてゐる、だからもはや歐米の國家は勢力と進步との鍵を握つてはゐないと認めてゐる、かくて東方の舊き文化に歸れといふ運動が起つたのである

×

この外にも原因はある、たとへば中國は二十三年來つねに西方文化を模倣してその國家を改變しやうとして來た、しかもその結果はますます混亂に赴いたのである、かくて古代よりの傳統を無視すべからずといふ反省が起つた、この現象は單なる政治的反動と認むべきではない

×

一九三五年の極東の局面に於いて日本もまた同じやうな情勢に在る、日本は一八六八年以來、西方文明の概念と機械とを自國に移植することに大いに努めて來た、このために日本は莫大な人力と財力とを費つた、今日日本に赴く觀光者はこの大きな努力を見ることが出來る、だが日本は人口多くその天然富源は貧しい、社會的には若干の不安が造り出されてゐる日本現在の問題はいかにして進路を求めるかである、日本の若干の識者は英國と合作する必要があると認めてゐる。私は英米の極東の情勢に對する諒解が將來の新政策の基幹となるであらうと考へてゐる

×

私は日本の地位を大いに重要視するものである、それは實際に於いて日本は極東の最も有力なる國家であり、その中國に於ける勢力も極めて大なるものがあるからである、中國は以前には以夷制夷を以つて外交政策の原則としてゐたこれが今では失敗したのである、そして日本と協力して進路を求めやうとしてゐる、私は蔣介石氏のこの政策を甚だ賢明だと考へてゐる

×

中國の現狀は國內の問題で充滿してゐる、たとへば共產黨水災旱災農業の衰頽それに各黨派の衝突である、現時の政治的狀態は些か改善された、內戰も減つただが國民の生活はますます困難となつてゐるそれに揚子江一帶の最大の問題は共產主義の流行である、蔣介石氏はその司令部を南昌に移し剿赤戰爭を三年も續けてゐるがその結果は僅かに共產軍を少しばかり西に移動させたのにとどまる

×

而して中國將來のために最も憂ふべきはその今日の青年の傾向である、國民黨はもはや青年に向つて呼び掛ける力を失つてゐる、汪精衞其他南京に於ける領袖も青年を指導することが出來ない

×

以上は一九三五年の極東の大勢を略述したものである、ただ滿洲國については本文中に含めきれないのでここには述べなかつた(山口生譯)

國都の警察陣を語る

"われ等の高等係を平たく言へば"

才氣煥發 新進氣銳の岡田青年主任(下)

右は一つの例示に過ぎませんが吾々の取扱つてゐる事柄は凡て公共に惡影響を及ぼすことはないかと言ふことに心掛け又その原因を排除してゐるのであります乍併或る行爲が公安風俗を紊すか何うかと言ふことに付いては之が認定は困難でありますが結局一般的社會的の通念や特殊の事情環境等から推察して警察署長が認定を以て處理するのであります此の認定こそ時に或は個々の利益を害する場合がありますので格別愼重を要するわけであります

以上の樣に吾々の仕事は相當多岐に亘つてゐますので自然市民各位との交渉も可成深いわけでありますにも拘らず吾々を事前に利用して頂へずそれが爲めに後になつてあれは何うだこれは何うだと好きでもないことを言つたり聞かされたりする場合が尠くないのは吾々としても誠に遺憾としてゐるのであります、吾々の方でも努めて市民各位の御期待に添ふべく又實務を果すべく夫々分擔を定めて萬遺憾なきを期してゐるのでありますが何分にも人數に制限もありあらゆる社會現象に對するので時に不行屆があり徹底を欠くこともあり自然理解ある市民各位の援助を願つてゐる次第であります、幸に今日新京の治安も全を期しては居りますものの時代の流れは一刻の停頓もなく動いてゐます爲めに吾々高等警察對照の事態も複雜となつて來るのでありますが吾々は何處までも理想とする「警察は廢せられても尙ほ警察在ると同樣の平和が自ら保てる時代の來る」ことを念願しその實現に努めてゐるのでありますから市民各位に於ても赤充分吾々を利用して頂き一日も早く此の理想時代の到來することに御援助を希ふ次第であります

いつたい岡田佳人とはどういふ男か?一寸横顏を覗いて見る、生國は夏蜜柑の香高い山口縣、警察官へのスタートは關東廳だ、新京へ來る前は奉天の高等主任として凄腕を振つたものだが本年三月の大異動で首都新京署の高等主任に拔擢された榮轉組の一人だ主任の中では一番年少者だが口も八丁手も八丁といふ暴れん坊で口角泡を飛ばして天下國家を論ずるあたり長州武士先輩の血を享けてゐるところがある、思ひ出したやうに日曜日などでもコッソリ出てペンを走らせてゐる「どうした日曜に働くやうでは駄目だぞ」とやると「我々の仕事に日曜があつてたまるか」と一寸味なことを云ふ最近新京の癌のやうに見られてゐた某方面に銳利なメスを振つて荒療治をやつたことは近來の痛快事だとにかく若いだけにオーさんオーさんであの方面でもよく持てる男だ「えつ!あの方面人は見かけに…か」「全くね」「いつたい相手は唯だい」「出入の記者諸君さ」「……?」

讀者の聲

▶中傷はとらず◀ 氏名住所明記の事

室町學校へ

私は最近內地より來た一兒童を室町小學校に轉校致させました

滿洲では內地の教科書に少し違つた科目が有る由にて兒童に本代を持たせてやつたところ今日は忙しいから明日にしろ、今日も忙しいと四日程やう、兒童は今日は受取つてもらへるだらうと每日持つて行つてゐたが体操の時間に上衣を脫ぎ本代を先生に預けやうとしたら三十錢や四十錢の金は預からぬと言はれ脫いだ上衣のポケットに蟇口を入れて蟇口の方を中にして卷き机の上に置き體操が濟んでから來て見れば上衣はひろげられて蟇口が紛失してゐたので早速先生に屆けたところ曰く『俺がしたのではなく盜られたのだから仕方がない然し此の校には今迄に斯樣な例は無いからそんなものは居ない』と結構な事である人のものを盜るやうな者はゐないとさすが優良校である、兒童の過失か盜難かと斷言出來ねども一兒童にしては情無く思つた事であらう不足の品は早くあたへたひと想ふのは保護者として誰しも同じであらうと思ふ

先生が多忙な爲め受取つてもらへず遂ひ斯る結果になつたのでなからうかとも思ふ

多忙な身に些細な事まで訴へる事は無理と思ふがもう少し親切味があられてはと思はざるを得ない、金額にすれば僅か三十錢位ひだが二度拂ひするやうな事は誰しも嫌だ、まして我々貧困者はなほさらだ

今後かゝる事はあるまいと思ふが此に類似したやうな事など起らぬやうお願ひする次第である

保護者より

加藤鯛一氏 國同より民政へ

愛知縣選出代議士加藤鯛一氏は廿五日午前民政黨の賴母木川崎等の諸氏と會見協議の結果廿五日選擧區に歸り其の諒解を得た上廿六日乃至廿七日國民同盟を脫黨し民政黨に復歸することに決した、加藤氏の脫黨により國民同盟の一角は崩れたこととなり此の秋の地方選擧前には脫黨者を多數見るのではないかと見られてゐる

吉澤參事官 昨日任地に向ふ

【東京國通】新京總領事から駐米大使館參事官に榮轉した吉澤清次郎氏は平津、山東、南京、上海等の各地を視察の上歸京中であつたが愈々廿六日橫濱出帆の龍田丸で任地に赴いた

滿洲國辭令

哈爾濱特別市公署屬官 吉田門七 給月俸百十五圓

哈爾濱特別市公署屬官 山下源之助 給月俸百五圓

哈爾濱特別市公署技士 野垣榮 給五級俸

哈爾濱特別市公署技士 川上健一 給月俸八十五圓

康德二年三月一日

哈爾濱特別市公署屬官 中村健 給月俸百五圓

哈爾濱特別市公署行政處勤務を命ず

康德二年四月十九日

首都警察廳警佐 松島安藏 給五級俸

首都警察廳警佐 朝日山萬次郎

同 村上宋吉

依安縣屬官 大島一夫 給月俸百五圓(各通)

林甸縣屬官 桑原榮安 給月俸九十五圓

大賚縣屬官 杉本林作 給月俸百五圓

承德縣屬官 神保一夫 給月俸九十五圓

同 灤平縣屬官 正田四三男

盧化縣屬官 吉川武德 給月俸八十五圓(各通)

圍場縣屬官 川本定雄

神田重太郎 給月俸九十五圓

赤峰縣屬官 加藤壬子丸 給月俸八十五圓

建平縣屬官 田中實稻 給月俸百十五圓

青龍縣屬官 北澤治雄 給月俸九十五圓

平泉縣屬官 米倉太郎 給月俸八十五圓

肇州縣屬官 藤尾康三 給月俸九十五圓

蘭西縣屬官 小川政治 給月俸百五圓

青岡縣屬官 左近允武夫

望奎縣屬官 島明 給月俸九十五圓(各通)

巴彥縣屬官 住吉繁 給月俸八十五圓

安東縣屬官 星地炳 給月俸九十五圓

富錦縣屬官 伊野滿壽美 給月俸九十五圓

方正縣屬官 緒方義 給月俸七十五圓

◎高級……新車 電話 六二三五番 四八七九番 メイヤ街 現代タクシー

商況欄 (六月二十六日後場)

金銀市況

●上海標金 前引 八四〇、〇 本寄 水曜日 午後 休 歩 會

●大連金鈔票 現物 寄 一二六、五五 引 一二六、三〇 出來高 二〇万

△六月二十六日限 七月十三日限 寄 一二六、四〇 一二六、三五

●大連鈔票銀大洋 現物 一二八、八〇 一三〇、一〇

●奉天國幣對金票 現物 一〇三、八〇 一〇三、六五

▲七月十三日限 寄付 九六五、〇〇 引 九六五、〇〇 出來高 二万

爲替相場

上海爲替

▲日本向 第一回賣 一三六、五〇〇 一三七、〇〇〇 第二回賣 水曜日 第三回賣 午後休會

▲倫敦向 第一回賣 一志七片一六分七 八分三 第二回賣 休 第三回賣 會

▲紐育向 第一回賣 三九弗 一六分一三 一六分一六 第二回賣 休 第三回賣 會

大連爲替 上海向 一〇七、八〇 一〇七、八五 一〇七、八〇

▲爲台向 一〇七、七〇 一〇八、八〇

▲阪神日米爲替 第一回賣 不變

▲阪神日英爲替 第一回賣 不變

株式相場

▲大連株式(短期引) [illegible]

特產市況

●大連大豆 ●同 豆粕 ●同 豆油

新京取引所市況 (六月二十六日後場)

現物(一石値段) ●大豆 ●高粱 ●哈爾濱大豆 ●同 小麥 ●鈔票對金票 ●國幣對鈔票

手形交換(二十六日)

株と銀 久記支店 新京取引所仲買人 奉天取引所仲買人 滿洲取引所仲買人 新京老松町十二 電長六五九 市場五三二九

目に青葉 おぼろ月夜にホト、ギス 今宵はしんきはらしに嬉野へ 料亭 嬉野 新京三笠町三ノ七 電話三八三〇番

大好評の 呑み放題 食ひ放題 牛肉すき燒 御一人前 附出し御飯付 三圓五十錢 富士町二丁目 新京ホテル隣 割烹 新京 電話二六三〇番

哈爾濱 松花ホテル 電五六四三番

蘇聯邦出版物 滿洲國內一手輸入業 哈爾濱市南崗大直街七五 書舖 ナウカ社 (帝國總領事館許可)

料亭 桐壺 梅ヶ枝町一丁目 電話四七九〇番

近代建築用 最新化學 高速度機械ニ依ル 白煉瓦 特徵 全機械力ニ依ル大量生產ニシテ價格低廉硬度高ク破損絕無ニシテ整型ニ定仕上リ整美吸水率極少ニシテ防寒防暑ニ最適品ナリ 福興公司 新京永樂町一丁目五番地 電話四〇八七番

北滿

先づ三菱の大豆から 北鐵物品支拂開始
向ふ三ケ年間に約十萬噸 滿洲市場に影響なし

【ハルビン支局發】北鐵讓渡支拂商品中北滿大豆第一回支拂分として愈々蘇聯と三菱との間に成立した一萬噸、浦鹽沖渡し其の中七千噸を滿載した平榮丸が六月上旬大連を出發目下浦鹽にて引渡しが開始されてゐる、六、七月中には殘り三千噸も同一コースで輸送受取する事となつた而して今回の一萬噸を皮切りに今後商品支拂の中大豆はその何割を占むるかは蘇聯で團体契約の方法をとらず各個人別に契約をなせるためその總數は不明であるが、向ふ三ケ年間に約十萬噸の引渡しが成立するものと觀らる、而して該大豆を蘇聯側で如何に處分するかに關し最初ダンピング説が喧傳され之が及ぼす滿洲市場への悪影響を懸念されてゐたが蘇聯は第二次五ケ年計畫により計畫されたニコリスクの油房原料にあつるものの如くである

哈市鐵路局各地に 愛護村を設置
沿線の產業開發目指し 理想境の達成へ

【ハルビン支局發】本紙既報＝哈爾濱鐵路局警務課は產業課、福祉課と相提携し廣軌線沿線に鐵路愛護村を設置することとなり警務課愛路係を中心として鋭意之が計畫樹立に當つて來たが、廿三日を以て舊北鐵接收も滿三ケ月の接收期間を終了しいよ／＼第二期經營の時代に入つたので急速に愛護村設置具体化するに至つた、去る十七日牡丹江に軍部、縣當局、鐵路總局の各關係者參集し第一回の打合準備會が開催された、最近の濱綏線は匪襲頻發に鑑み各關係機關とも迅速に愛護村設置の必要を認め七月中旬頃、中央委員會を牡丹江に召集して具体策を決定、直ちに濱綏全線各驛において愛護村設會式を盛大に擧行することになつた、哈鐵當局としては愛護村設置に伴ひ一般民衆に鐵道の如何なるものかとの基礎觀念を普及し鐵道と民衆が密接不離の關係にある事を認識せしむるを以てその本旨としてゐるが更に慰安列車の運轉、生活必需品の販賣、施藥施療の無料サービス、新聞の無料配附、學校機關の保護助長などの福祉施設を警備工作と關聯して並行的に行はんとしてゐる、之に由つて從來の一般民衆の通匪の弊害を除きて鐵道運輸の圓滿を企圖してゐる、京濱線は九月一日の軌條變更により北滿運輸系統の一大變革が齎らされる譯であるが、之に先立ち南滿を旅行すると同線の平和境を出現せしめんと愛護村設置も五月廿日頃より準備工作に入り二十六日に哈爾濱に幹事會を召集し廿七日盛大なる設會式をあげるまでに計畫進捗した、京濱沿線は各縣當局を主体とする保甲長等をメンバアとする愛護村を設置せしめ軍部、哈鐵が全面的の支持をあたえる方法を執るもので之によつて情報網の確立を期し、濱綏線同線の罷匪施設を逐次行ふ方針である、濱洲線は治安も他線に比較して良好なので八月を準備期間とし九月中に設置を終る豫定である、この外別途の計畫として愛路少年隊を十歳以上、廿歳以下の青少年によつて結成せしめて之を訓練指導し將來は隊員中から鐵道從業員及び農業實習生（公主嶺の滿鐵農業實習所に入所せしむる）を採用して北滿開發の中堅分子の養成に資せんとしてゐる上述の愛護村實施は要するに

濱綏線で 列車匪襲

【ハルビン支局發】廿二日午前九時三十分頃一面坡發横道河子行き貨物列車は六道河子高嶺子間において匪賊のため枕木、犬釘を拔かれてゐたため機關車と貨車六輛は轟然たる大音響とゝもに脱線顚覆した、幸ひに死傷者なし、直ちに一面坡より急援列車出動し復舊に努めた結果午後四時に至り復舊した

廣軌線從業員の 精神作興週間
第二段の飛躍を迎へ 哈鐵路局の試み

【ハルビン支局發】北鐵接收も廿三日を以て所謂三ケ月の接收期間を無事終了し今や第二段の飛躍的經營時代に入つたので哈爾濱鐵路局では廣軌線全從業員の精神振作のため廿四日から廿九日迄の一週間を精神作興週間として

一、勤務時間勵行
一、徒步主義獎勵
一、勤儉節約の普及徹底
一、自尊心の涵養
一、サービス改新

をモットウとして業務能率增進をはかる事となつた、廿四日午前七時哈爾濱神社に哈爾濱在勤從業員參集し佐原局長の激勵の辭を受けて職場に就いた

哈爾賓賽馬 二十三日成績

一、入場人員 三、八〇〇人
一、勝馬票賣上單式 一六、九八五、〇〇
一、同 復式 三五、七三〇、〇〇
一、搖彩票賣上 一四、三七九、〇〇
合計 六七、〇九四、〇〇

各地の水害 被害甚大

【ハルビン支局發】當地某機關に達した情報によれば、本月上旬以來の東部國境方面における豪雨のため曩に圖寧線の杜絶を見たが、烏蘇里河系統各河川も悉く增水氾濫し、饒河附近は流失家屋五百戸に及び穆稜河は十七日より氾濫農作物に甚大の損害を與える に至つた更に之が爲穆稜鐵道は十九日線路木橋流失し直ちに復舊工事に着手したるも廿日再び大豪雨に襲はれ遂に廿一日全線に亘つて貨客輸送を中止した、なほ虎林附近は被害家屋三十五戸罹災民千七百三十五名、浸水耕地千七百九十七天地に及び現地官憲は協力して罹災民救濟に努めてゐる

▲第二報 下城子北方七キロを基點として十キロ、廿キロの地點から梨樹鎭一帶の穆稜河は十七日夜來より豪雨に襲はれ十八日より河水增し廿日午前中に氾濫を始め附近の農耕地は全部流失した、廿二、三日頃より穆稜鐵道は增水のため運行を停止するに至つた廿五日に至れば復舊の見込み立つやも知れぬが現在のところでは一面泥海と化し慘狀を呈してゐる東寧綏芬河間の輕便鐵道も十七日以來の豪雨のため溜渦流失し地盤崩壞のため交通諸機關は全部停止された

南滿

中村、井杉兩烈士の 記念日除幕式
蒙古路蘇鄂公府で擧行さる

【洮南國通】滿洲國建國の親、滿洲事變史をかざり不滅の偉勳を樹て不幸人柱と化し滿蒙の一僻地に靜かに眠る故中村震太郎、故井杉延太郎、兩烈士の記念碑除幕式は廿六日午後二時蒙古風吹荒む蒙古路蘇鄂公府に於て中村幸子未亡人、遺兒襄君、妻子さん並に井杉かよ子未亡人遺兒延壽君參列の下に嚴肅裡に擧行された

"地下の夫も 滿足でせう" 少佐未亡人語る

【洮南發國通】記念碑除幕式に參列した中村幸子未亡人は愛兒を抱へて語つた、

皆樣の御蔭でこのように立派な記念碑を御建てして戴き地下に瞑目してゐる夫もさぞ滿足する事と思ひます夫は生前滿蒙開拓に就きまして痛ましい程一生懸命でした私に向つても何時如何なることがあるかも知れぬから充分覺悟を決めておけと云つて居ました、今度の夫の戰死に依つて滿洲國が新たに誕生し健全な步みを進めて居る現在たとへ蒙古の一僻地でむくろとなつても必ず地下に於て滿洲の發展を見守り微笑してゐる事と存じます

東滿

農村疲弊が反映し 吉林滿商あがく
閉店續出、事態憂慮さる

【吉林支局發】農村疲弊の深刻化は自然都市經濟に反映し吉林省城に於ては決濟關係、購買力減退、富農の農村遊離等により背後地方面よりの仕入客の來市激減は金融の逼塞と相俟つて滿商の營業狀態を極度の不振に陷れ、その賣上高は五割乃至六割減と云ふ悲慘なる減退振りを示して居り之を吉林驛に於ける貨物の出入に就て見るも九年度の輸移出は八年度よりも二千九百八十六車輛移入は一千三百七十四車と云ふ激減の數字となつてゐる、斯くの如き材料の累積による頽勢に對しては彼等の粘り強き忍耐と聯長組織による相互救濟も其悲運を緩和するに足らず、現に本年端午節決濟後に於て河南街の互商義泰宏の閉鎖を始めとして商務會休業を屆出でたるものが十二三軒に上り今後も尚續出の模樣で、此まゝに推移することは今後甚だ憂慮すべき事態に逢着するものと見られてゐる

僞造紙幣を 店主に看破さる
犯人は常習の滿人

【吉林支局發】一昨年來市中に頻々として變造僞造紙幣が發見せられて日滿各當局の神經を刺戟し捜査網を各方面に張つて嚴探中の處數日前商埠地居住某方にて一滿人が日本銀行發行一圓紙幣を十圓に變造したものを行使しやうとしたのを店主に看破された急報によつて駈付けた當局員の爲めに逮捕され證據物件共に通行取調べた結果右は省城新開門內永樂胡同居住 馬某（四二）と判明犯人自供する所によれば同人は昭和八年四月以來吉林市內外は勿論敦化石頭嶺山、烏拉街等の各地に亙つて此種の變造紙幣を行使し其額も可なりの高に上つてゐるもの如く又他に一味もある模樣にて當局にては引續き通類者を嚴探中なるがこの變造紙幣は比較的粗雜の出來にて少しく注意すれば判別に難くないとの事である

北鮮進出の 圖們稅關 先發隊出發

【圖們國通】圖們稅關の北鮮進出は愈々七月一日より實施と決定、清津、雄基、上三峰の三地に圖們稅關清津（雄基又は上三峰）辨公處を開設して即日事務取扱開始の手筈で圖們稅關から先發隊として富永鑑查科長、川畑事務官（大連より進出）の兩氏は清津へ、伊[illegible]鑑查官、岸本監視官の一行は雄基へ何れも二十五日出發した、この實施は言ふまでもなく日滿ブロックの經濟化の實現として殊に東滿と北鮮との貿易經濟、運輸交通に一エポックを劃する大英斷である

吉林の赤痢 猖獗を極む

【吉林支局發】本月に入りてより當地に於ける赤痢病の流行が猖獗を極め十五日迄に邦人間に於て既に十數名の患者を出したることは既報の通りであるが其後に於ても此趨勢は著しく十九日には二名二十日には四名の新患者を出し累計十九名にも上つたので當局に於ては之れが防疫方法につき頭を惱ましてゐる

吉林に 日滿武德殿 建設

【吉林國通】當地滿洲國側各機關では常に日本側各機關と協力して日滿親善に鋭意努力中であるが、今回有志者間に於てはその一方法として當地に「日滿武德殿」を建設し日滿官民合同にて日本の武道即ち柔劍道及び銃劍術等の練習をなし日滿兩國民の心身鍛練と相俟つて日滿親善の一石二鳥式妙案を案出、目下日本側各機關と相諮りこれが建設準備を進めてゐるがこれは滿洲に於ける最初のもので其實現は各方面より期待されてゐる

濱江省下における 匪賊狀況（上）
＝五月中の警務廳調査＝

【ハルビン支局發】濱江公署警務廳の調査による五月中における匪賊狀況左の如し

出現匪賊實數においては第〇師團發表のものより幾分か推定數において隔隔あるも之は滿洲國側軍警の遭遇せし匪賊數をも加算せる結果によるものである

治安の概況に付いては本紙の屢々指摘せるが如く中部方面は相不變管下最惡の域を脱せず最近は濱綏線列車襲擊をなすが如き傾向を帶びて來てゐる、西北部方面は治安狀態一般に良好にして甕肅工作に着手し得る狀態になつてゐる、故に濱江省としても、甕築道路の敷設に鋭意努力中である匪賊の特異情勢としては討伐の奏功により匪賊の行動範圍が著しく縮收されたことでこの結果匪團は食糧難に陷り頻々として掠奪暴虐をなす傾向がある

匪團の背後に蘇聯の魔手が伸ばされてゐる事は掩ふ可らざる事實にして共產系の鮮人が匪團に混入してゐる事も顯著なる事實である

一、匪賊出現回數並匪數
匪賊出現回數 三三九回
出現匪首數 四八五名
出現匪賊實數 二九、二七七名
出現匪賊延人數 四一、三九五名

二、住民の匪害
死者、二五名 傷者、四二名
拉致、三三一名 銃器、三三挺
燒却家屋、三三戸 馬、三一六
現金、六、六九元

三、日滿軍警並自衛團討伐出動回數並人員
出動回數 三一六回
出動人員 二、六六九名

四、日滿軍警自衛團の損害
戰死者 四三名
負傷者 二四名
被拉致者 九名
銃器 四四挺
彈丸 九三〇粒
馬匹 九頭

五、匪賊側損害
死者、一五六名 傷者、一五一名
捕虜、五四名 銃器、一〇一挺
彈丸、六一六粒 馬匹、三三頭
人質奪還 三四名

六、重大なる匪害
（イ）鐵道破壞 二件
（ロ）列車顚覆 一件
（ハ）[illegible] 二件

●御下命次第參上可致候●
軍賜公債特別高價買入
合資會社 廣本洋行證券部
日本橋通七五番地 電長二〇四三番 電話五六二二番

和服 洋服 柿屋衣服店
新京吉野町二丁目（ハルビン入ル） 電話三一五二

日日案內
料金 ◇三行一回金六十錢 ◇度數一回金四十錢 ◇五度以上一回金八十錢 ◇十行一回金一圓

邦文タイピスト養成 午前、午後、夜間 朝日通日本タイプライター會社

電話 讓り度し御希望の方は 電話六六八四番へ

貸間 あり賄付親切に御世話致します 富士町四丁目二八 中川

電話借受けたし 富士町四丁目二八 中川方山崎

貸間 食事付き當方素人 官廳へ御勤めの方にて廿五六歳獨身の方家族的御世話したし 新京大和通六一（室町小學校運動場角小路東へ入る） 村山

募集

販賣 高尚有利品外交販賣希望者來談 入船町二丁目 新洋行

女中 入用廿四歳內外健康子供好廿才前後家族四名本人來談 羽衣町二 野村

社員招聘 經驗の有無を問ず履歷書携帶本人來談あれ 新京梅ヶ枝町三丁目 電五七三二番 帝國生命新京出張所

男女 青年紳士を求む 當方法人組織の教育團体履歷書持參午前九時－十二時 廿三－卅五歳迄但相當教養ある者 及市內確實の保證人を要す 奉天市商埠地一緯路六緯路 帝國公民教育協會滿洲總支部

金融 新京三笠町一ノ十四 赤玉カフェー西横入 電四九〇二 新興社

金融 ●電話● 低利金融 新京永樂町三丁目卅一 電六四四二 丸福商事

被雇度

求人求職は 公認 新京職業紹介所 三笠町三丁目廿五番地 電話五五二〇番
官公署 會社員 事務員 店員 外交員 出前持 女店員 女中 女給 子守 料理人 女事務員 ボーイ 新京メッセンジャー どんなお使ひでも迅速り致します 電話五五二〇

土地家屋
土地 家屋 電話 賣買仲介 不動產管理 住宅店舖御紹介 電話低利ニテ金融致シマス 新京一條通五五 光會數會館 萬成社 電話四八四番

鍼灸あんま
あんまは大天狗へ 吉野町二丁目市場西門西入 電話二七三六番

あんま 男女員多數御一報次第 東二條通り 一陽堂療院 電話五八二九番

▼開業▲ あんま はり、やいと 朝日通十七 安部鍼灸科院 電話五三五九番

鍼灸 あんま 男女技術員多數 高橋療院 電五八六七

營業 簡易宿泊所 城內東四馬路廿八 公益旅舍

新茶發賣 みどり茶園 吉野町一丁目 電四七七〇番

潰金 高價買ひます 中央通り 岩間商會寶石部

修繕部 各種測量機械 各種製圖器 タイプライター 各種計算器 各種蓄音器 新京日本橋通八二 大久保商會 電話三三二〇番呼出

觀世流謠曲教授 白瀧師範 新京觀世會 入船通十一 電三七六二番 諸本用品御需に應ず

柄尾新聞舖 滿洲國政府公報 雜誌販賣開始 大阪東京朝日新聞 東二條通二十一 電二二四番 電話五七九三番

家政婦 附添婦 募集 派遣多忙に付急募 朝日派遣婦會 新京曙町二丁目二七 呼電五七二〇番

優良パンは 各學校 諸官廳 御用達 カネタパン店 電話五八六六番

洋帳簿 各種製本專門 三省堂製本所 三笠町三ノ九 電話三三三四番

看板は玉江へ 新京キネマ前 電話六九三七番

タイピスト生徒募集 邦文タイプ 英文タイプ 綜合教授 永樂町一丁目（メイヤ街） 企業商會內 日滿タイピスト學院支部 電六二九五番

蕎麥漆器 鰻蒲燒 道具一式 製造販賣 大阪西區北堀江上通一 淺岡商店

印刷 三友社 新京永樂町三丁目廿六 電三四三八番

特別廣告

一般金融 ◀簡易迅速▶ 恩給年金も扱ひます 新京入船町三ノ一 電三七五三番 昭和金融合資會社

純金高價買入 東二條通廿五 電四七七四番 横濱屋質店

料亭 吉良久 三笠町三丁目 電六八六五番（博多屋横入）

看板 新彩社 三笠町一丁目 電話六九一一番

山の家に 海の家へ
數々の音樂を實演そのまゝに樂しめるビクターの手提型は木製ホーンを用ひ豊かな音量、藝術的な音質が得られ、明るい外觀は特に皆樣の御趣味にかなつた最新式の手提型です！
ビクターのポータブル
J二一〇B（高級型）五十五円
J二〇一〇（普及型）卅五円

●二日醉にはれやか●
¥.30 ¥.50 ¥1.00 ¥2.00

どほすれば金は殖へるか
△今後の社會生活には是非共金が必要です
△成功の近途は何處
△致富の要訣は唯之れのみです
危險な投機では金は殖へぬ
逡巡は機會を逸す明日と云はず今すぐに申込あれ
公債株式現物問屋 エスケー商會
大連市聖德街五丁目九五 電話代表（四）九七七三番 旅順電話五三六番

富士石油發動機

機械工具電氣材料ガソリン盤製造
株式會社 明工社奉天營業所
奉天千代田通四〇 電四六四〇番

尺八 長唄 教授
琴古流 井上起秀
文化譜 杵家彌壽清
●新京室町一丁目十九（田中ビル前）

▼輸入品に優る▲
滿洲產紹興酒 賢友 菊泉 發賣
製造元 滿洲造酒會社
北滿代理店 松茂洋行
電話二〇四二・二五六二・六五四・六七五五 叢東町一丁目二番地中央通り鶴和會西隣
◎宣傳所を設けました實費にて御試飲に應じます

大阪商船出帆
門司、神戶（大阪）行
×印三等船客設備船
▲印 廣島丸 六月廿八日
×たこま丸 六月廿九日
うすりい丸 六月三十日
亞米利加丸 七月一日
吉林丸 七月二日
扶桑丸 七月三日
×志あとる丸 七月四日
うらる丸 七月五日
はるひん丸 七月六日
熱河丸 七月七日
ばいかる丸 七月八日
（午前十時大連出帆）
切符發賣所 滿鐵沿線主要各驛及各地ジャパンツーリストビューロー案內所
船車連絡切符（往復切符は汽車二割引、汽船一割引、通用期間二ヶ月）
大連、門司、神戶間乘船切符（往復切符は復路運賃二割引通用期間三ケ月）
專屬荷扱所 各地國際運輸會社支店
大阪商船株式會社
大連支店 電二一五一番
奉天事務所 電話四〇八九番
新京事務所 電話三三一六番

北日本汽船 日本海汽船
回 敦賀直航
●滿洲丸（月三回）每六ノ日出帆 雄基發前九時 清津發後五時
●さいべりや丸（月三回）每一ノ日出帆 雄基發前九時 清津發後五時
回 新潟直航
●嘉義丸（月三回）每九ノ日出帆 雄基發前九時 清津發後五時
●國鐵及滿鐵主要驛竝ニJTBニテ內地指定驛迄ノ連絡切符發賣

皇太后陛下の御仁德を仰ぎ奉る

(二)　和泉德一

御節約に依る御下賜金

實に二十四萬八千圓　歳月は移り大正は昭和の御代となりまして昭和五年八月九日入江皇太后宮大夫の名を以て次の如き謹話が公にされました

皇太后陛下に於かせられては、昭憲皇太后の御仁慈深き御心を偲ばせられて、豫て昭憲皇太后の御名に於て社會事業を援助し給はんとの思召あり、既に先帝御在世中より叡慮に副ひて　兩陛下の供御、御服其他の諸費を年々御節約あらせられしが

熟ら　思召さるゝに世に不幸なる者多しと雖も、癩病患者の如く治療の法難く、家庭の樂しみもなき悲慘なるものあらじと、最も御同情遊ばされ、又其の患者を救護し事業に盡瘁する人々の獻身的の至誠に深く御感動あらせられ、今般此種の社會事業に對し、夫々御下賜あるべき旨御沙汰あらせらる

次で同年十一月十日昭憲皇太后神去りまして十八年の御追遠において二十四萬八千圓が御手許から不幸な人々

日本　内地は申すに及ばず、朝鮮、台灣、南洋の患者の一人々々、小兒に至る迄での御下賜となつたのであります、かくの如き御下賜は、東西古今、史上に曾て見ざる所であると存じます

漏れ承るところによりますと皇太后陛下に於かせられては、大正七年頃から目立つて　兩陛下の御身の廻りの御調度品御衣食を叡慮に副ひ御節約遊ばされたとの御事であります、殊に御調度品は多少の御不便は御忍びの上、總て純國產品を御用ひ遊ばされたとのことであります、この御節約は恐れ多くも各殿下の

御身　の廻りにも細かく御配慮あつた由であります。一例を申し上げますと皇族方が御入隊遊ばされます時は軍服を三越や白木屋に御誂になり、最初から將校用の服地を御用ひになるのが例になつてゐたとのことでありますが、皇太后陛下は秩父宮殿下御入隊の折に「あなたは兵卒である、普通兵卒の用ひるものを用ひるのが本當です」と仰せられ

普通　の軍服地で殿下の御體に合せて作らしめられたとの御事でありますかくの如く御節約は常に又御教訓でもあつたよしで御座居ます

長持ちのする切花の仕方　上手な見分け方は?

花　屋から切花を買つて來てもすぐしをれてしまふこともあれば、思ひの外に永くもつこともありませう、勿論花瓶にさしてからの手入れ水揚げなどといふことにも左右されますが、もつと根本的には、同じ滿開に咲いてゐてもこの花が若いか年をとつてゐるかといふことです、蕾から咲き初めて一週間咲いてゐるものとするなら、このはじめの一日目二日目あたりのものなら切花にしてあと／＼五日六日と咲いてゐます

と　ころがもし五日目六日目あたりに切つたものだつたらそのいのちはあと一日、二日ぎりですでさういふことをどうして見分けるかといふと、まづ花と莖とを比べて、莖の太い割合に花の小さいのはまだ若い證據花は大きいが莖が細いといふのは年をとつてゐるのです、花も莖も細いもの、或ひは花も莖も大きく太いといふのは種類ですから別です

な　ほチューリップでもアネモネでも大てい若い間は晝間開いて夜はつぼみますが、日がたつと段々夜にも半つぼみ位になりしまひには夜も晝も開きつぼなしといふことになりますですから花屋へ夜行つて夜つぼんでゐるやうなのを買ふといふのも一つの方法でせう

海外

人畜を傷けない自動車　英國運ちやん大喜び

英國のアツキンといふ技師は自動車が人畜を轢殺しない裝置の方法を發明した、それは鋼鐵製の網を自動車の前輪に取り付け人畜に衝突した刹那バネ仕掛によつてそれを撥ね退けるのである、自動車事故の多い此の頃大いに運ちやんに喜ばれてゐる

重い者程速力が出る　無發動機のオートバイ

ドイツのヨセフ、エルといふ機械師は無發動機のオートバイを發明したがこれは乘用者の重量で動かすやうになつて居りその裝置は極めて簡單で一時間四十粁の速力が出るといふ、重い者程速力が出るには近頃珍らしい交通機關

朗らか小父さん

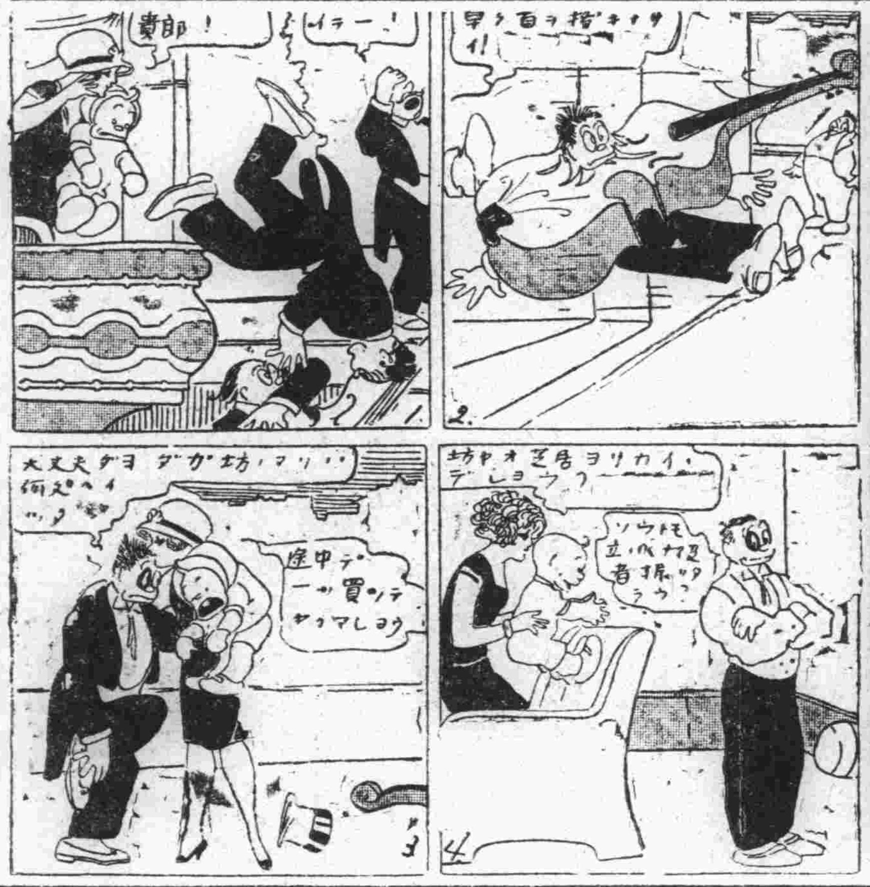

酷暑に增加する日射病と熱射病　飲料に注意して新陳代謝をよくしませう

日射病の原因は暑いと非常に汗をかく從つてベト／＼してシヤツなども濡れる、それを長く着てゐると、蒸發もうまく行かなくなり、そこへ持つて來て飲料が缺乏する、つまり物質交換が出來ないために身体に異狀を起し、立ぐらみとかめまひとかを起して一時

氣を失ふ　のです何時間位日にあたつたらいけないかと訊ねられる事がありますが、體質によるので一概には申されません、豫防法としては、身体を丈夫にしておくことが第一で、ぬれたシヤツはちよい／＼とりかへること、顏や身体は時々湯や水で拭ひ蒸發を盛んにし、飲料水をとることなどに注意すれば宜しいのであります、頭にはヘルメツトのやうな風通しのいい帽子または洋傘を用ひます、日射病にかからないのは直接の

光線を避　けることになるからです、足の方は暑いとよけいに塵埃がつきやすいので長歩きには脚袢などを着けることが筋肉の保護の上からも必要です足をブラ／＼させないでおくと、長く歩いてゐるうちには血管の弱い人は靜脈瘤などといつて鬱血を起し足が腫れ上ることがあります、食べものは一度に澤山食べず、一日に五回位とるといふやうに、少しづつ度々食事をする方が胃を疲れさせません、直接日光を受けないもので

日射病の　やうに倒れる病氣に熱射病といふのがありますが會社工場講習會場のやうなところで、通風のわるい蒸し暑い室に長く入つて居ると氣を失つてしやふことがありますから、いふ時の手當は、帶をとくなりシヤツを切つて脫がすなりして木蔭の涼しい所へ連れて行き冷水があれば身體や顏をよくしめし、水を飲ませて實丹とか薄荷などを與へるとすぐ氣がつくものです手遲れすると生命を落すものがありますから注意を要します

日本精神の眞髓　國技相撲の話(完)　四本柱、土俵入りなど

十、四本柱　上古朝廷御造營の時四阿殿を造つて假の宮殿に充てさせ給ひし遺風に隨つたもので平安朝の初め頃五城鎭護の四神を崇敬し京都を四神相應の地とも言ひ、宮中でも四神の御旗を樹てしめ給ふた事がある、この四神を四方四季、四色等に配し青を春、赤を夏、白を秋、黑を冬の象として四本柱にも之に因む色布を卷く樣になつた、これは江戸時代に發案されたもの正面は北である

十一、土俵登場禮式　双方先づ土俵の外側に踞り乍ら低頭し次に双手の掌を十字形に輕く打つ事三回、直ちに手の背を上方に向けたまゝ左右に伸ばし更に掌を上に向け一旦土俵を退き化粧水を附けて再び土俵に上り四股を踏んで後仕切りをする、右の互に交す禮儀を塵を切ると言ひ初めの低頭は普通の禮で双手を輕く打つのは昔武士時代間に必勝を期し刃物を忍ばせた事あり、右の所持なきを示す意である、刃物等を携へざる鏡土俵にある塵のやうなものを摘み指先で捻ぢ切り兩手を延ばし手の平を裏表に反らして害意なき事を明かにしたもので塵を切ると言ふ樣になつた水は化粧水又は水を附けるといふ、武士が戰場に臨むやその姿を水鏡に寫して髮の亂れを掻き直し最後の冷水を飲み絕對的な決意を示した事から始まり水をけにかけてある白紙や化粧紙は往時元結ひのない時代に髮を結ふに用ひられた、名殘で現在は口拭きに用ひられる

十二、幣束、弓、矢弦、扇子　これは朝廷相撲の節會以來の事で神祇を奉齋、五穀豐穰、國土安穩を禱り忠誠を誓ふ意の清祓の式を擧行し終つて四本柱に納めて神明の加護を祈る意である、織田時代から優勝力士に弓箭等の武器を賞與され四本柱に納める風習が殘つて來た千秋樂の日に三役の勝者に小結は扇子、關脇は弓弦、大關又は橫綱には弓を與へる例となり、弓取り式を行ふ事になつてゐる

十三、土俵入り　相撲の節會に東西力士各々地位に整へ陛下の體格檢閱を仰ぎたるもので昔の閲兵式とも言はれるべきものであつた、勸進相撲の時代に入つて土俵上に並んで觀衆に體格を示す慣例となり土俵入りと唱へるに至つた、相撲踊りは各地の草相撲で盛大に行はれてゐるやうであるが、嚴格なる大相撲には行はれてゐない

十四、橫綱の土俵入り　江戸時代のお抱力士の資格として大小を帶し從者を伴ひ、

風俗そのままに露拂ひの太刀持を率ゐて堂々たるもの、三段の構へを基本として土俵入りの形態を定めたものであるが、三段の構へは古來口傳に屬してゐるが、敵に對して踞る時立つ時、中腰の時の姿勢で何時でも對手の突擊に應ずる準備ある事を示すものである

十五、番附編成　東京關西兩場所を通じその終りたる翌日番附を編製し取締役、監督の下に之を秘封して次の東京五月場所數日前に印刷して發表する發表當日迄は印刷中も他見は許されない、その他本場所の場合も同樣である、この他も種々古來よりの傳統を誇る國技としての角道には雖しいしきたり、現在迄の變化力士の生活教育、風紀、秩序等數へるに遑ない程多きに上つてゐるが都合上省略して機會を改めやう

▼羽左來演▲　前人氣素晴らしく　團体申込殺到!

愈々七月四日新京入りをする市村羽左衛門、片岡我童一座一行百五十餘名は五日より三日間、長春座に於いて豪華なる大舞台を現出するが、何にしろ新京にては初めて見る、又此れが最後の羽左大一座の事にて、その人氣素晴らしく既に二十廿より前賣並に團体の申込みを受けてゐるが早くも申込み者殺到し三日間共、入場券賣切れになる豫想である尙團体の申込みは一日も早く通知ありたしとの事務所よりの報である

事務所　長春座　電五七六六
三笠町南印刷所　電三四五四

海國大日本(新京キネマ)と ムルバ(帝都キネマ)

新京キネマ二十七日よりの番組は日活大發協同製作になるトーキー「海國大日本」と日活太秦發聲「鵬翼飛脚」の二本立であるが「海國大日本」は海野啓一原作、荒牧芳郎脚色になる海國青年の飛躍と戀を壯烈な空中戰に織込んだスペクタクルに富む豪華版である、監督は阿部豐、キャメラは碧川道夫をはじめ町井春美圓谷英一等が擔當し、主演者は岡讓二、江川宇禮雄、瀧口新太郎、中田弘二、廣瀬恒美等錚々たる顏振れである「鵬翼飛脚」は新人黑川彌太郎の第一回主演映畫、志波西果の手になる時代大衆もの

◇帝都キネマでは來月六日よりパ社特作、マリオン、ゲーリングになる舞踊映畫「ルムバ」を上映する「ボレロ」でお馴染のジョージ、ラフトとキャロル、ロムバートが素晴しい旋律と興奮を振り撒く待望の名篇であるスチールは「ルムバ」の兩主演者(上)と「海國大日本」の岡、江川、瀧口(下)

美容秘帖　夏のお化粧はこんな點に注意を

▲…白粉がはげて鼻の頭に汗のたまつた時は、そのままコンパクトをお使ひになつても、效果はありません

▲…さう云ふ時は先づハンカチの端にバニシングクリームをつけてお顏を一度拭きその上にいま一度バニシングクリームをつけて粉白粉をつけますとキレイなお化粧なほしが出來ます

▲…夏は口紅のはげかけたのほど暑苦しくきたなく見えるものはありません粉を打つことよりも先づ口紅を注意深くいつもキレイに塗つて下さい

小倉醫院　小兒科　乳兒科　育兒相談　醫學士 小倉久雄　商業學校正門前　電五二四三　入院隨意

新案特許 國際エヤーコンロ發賣　驚嘆すべき本機の特徴
一、火起簡單(新聞紙半枚で火が付く)
一、火加減自由
一、燃料大經濟
一、掃除簡便
一、耐久力强大
一、價格低廉
本年度新形　多數入荷
新京特約店 輸入組合加盟店　食料品と木炭の店　藤村商店　吉野町二丁目一〇ノ四 電二四二四番

綿のお手入時
❖打直は迅速
❖受渡貫目は正しい
新綿も各種豐富に取揃へてあります
新京東公園裏通　中村製綿所　電話二二六一番

優勝旗　印染一式　瀨戸口染工部　電話五八〇九番　東一條橋詰(大本[illegible]行内)

新京名物　ぶたまんぢう　燒そば　支那うどん　來々軒　羽衣町二丁目　電三九二三番

鍼灸マッサージ　あんま　中央大通一〇　博士堂療院　電六五九六

●學習に大切な頭の藥　ノーシン●

知識眼科醫院　新京大和通六六　〔電話開通〕電六六四六番

夏の婦人子供服品揃ひ
盛夏向御洋裝の御相談は是非弊店へ御下命の程
生地其他一般附屬品は豐富
ハンドバツク新入荷
世界最高級のウヰンナ製品
婦人服並ニ生地附屬品　小川商店　大連市伊勢町・TEL 2-6481

仁丹
食味おどる初夏の健康感を滿喫せしめる
仁丹の滅菌力
仁丹の消化力
全國各藥店各賣店にあり　經濟的な徳用包が斷然好評

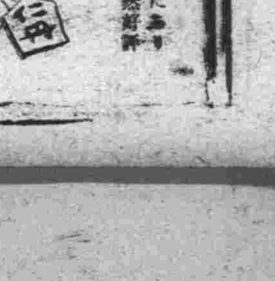

夏
ソヨラ吹込む
夏の風です
ヒヤリ涼しい
穿心地です
サラリ洗つて
强いタビです
福助足袋

Gillette SHAVES THE WORLD OVER
不斷の進步!
絕えざる向上!
最新の飛躍的進步は
青ヂレット剃刃により表象さる!
あらゆる工程を通じ、ヂレツトの有する總ての最新式機能を擧げて造られた青ヂレツト……實に科學粹の權化!
其の類なき剃り心地は、各位の御使用體驗に問はれよ!

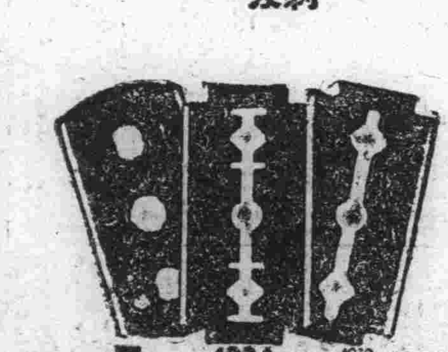

賣る處の一流雜貨店・化粧品店・時計店・百貨店・特約組合にて販賣
ヂレツト安全剃刀會社全滿洲代理店
大連[illegible]二十二

學藝

文藝時評
大人になる
林芙美子の「人生賦」（新潮七月號）

川内堯

「新潮」の七月號で林芙美子の「人生賦」を讀んだ、私の讀後感を一言にして言ふならば、林も大人になつたなあといふことであつた。ここにはしみじみとして彼女の實際生活が描かれてゐる。先づ最初に、場面は彼女原作の「放浪記」の試寫を見て泣いてゐるところだ、そして彼女は書いてゐるである

……あるだけの着物を擲げて、ヒロインが呆んやりその着物を眺めてゐる、自分の過去にもたしかにこのやうな場面はあつたのであつたが、私は寫つてゐる映畫の中のやうにあんなに澤山の着物を持つてはゐなかつた、着物を擲げたてたのはやけになつたのではなく、別れた男の匂ひをかいで愉快となりたかつたからだ

若しあの「放浪記」が「女人藝術」に發表された頃を知つてゐる人があつたら、彼女のその後の大きな成長を認めずには居れないであらう

林は以前からふてぶてしいことを書いては來た、しかし以前のものはいかにもわざとらしい、少くとも作品の上では作り物の不逞さでしかなかつた、今こそ彼女は、そのたくましいものを本當の身についたものとして作品の上に表現し得てゐるのである

彼女は、親しめぬ姉のために苦しめられてゐる、それを彼女のいゝ母親は言ふのである

「さう云うても、皆、ゆきなりのことだものねえ」

これが大人の世界でなくて何であらう、私は林芙美子が「放浪記」から「人生賦」にまで成長したことを祝福するものである（六、二四）

新『古事記』論（三）
―文藝復興と國民文化―

菅崎三文

5

ヤマトタケノミコトの御生涯は偉大なる闘詩そのものである、その御東征の御みぎり「天皇はやく吾を死ねとやおもほすらむ」と泣き悲しみ給ひ、病にふせたまいては「吾が心つねは空よりも翔りゆかむと、念ひつるを、今吾が足え歩まず」と宣りたまい、故郷を偲ばせ給いては「命の、またけむ人は、たゝみこも、へぐりの山の、熊白檮が葉をウズに挿せ、その子」と歌ひたまひ、御病にはかにあつくなりて「少女の床のべに、わが置きし、つるぎたち、その太刀はや」と「歌ひをへてすなはちかむあがりましぬ」る悲痛の御一生は强き大いなる生命のまぬがれぬ運命であつたのである

またカルノミコトが「ま玉なす、あが思ふいも、鏡なす、あがもふつま、ありといはばこそ、家にもゆかめ、國をもしぬばめ」とうたひてソトホシノミコト「共に自ら死せたまいし」如き、また仲哀天皇の崩御のときや、その御零をとりて、なまなまに彈きましけるにいくだもあらずて、御琴のねきこえずなりぬ、故火をあげて見まつれば、はやく崩りましにき」と云ふ如き表現は近世的綜合藝術の主要素としての詩と劇とを思はしむるのである

さて次は『宗教はどこでいつ始まつたか？』といふ問題である、ダントに依れば『宗教は、超官覺的世界に關するもの』としてあり、民族心理學的にはさう見られるのであるが、後世の宗教は言ふまでもなく官覺的世界の要素が入つて來てゐるのであるから、原始時代の宗教にもその方面の要素を認め得ると思はれるが

これは宗教といふ名の適用の範圍に屬する問題であるからこゝでは論じない、原始人の生治に深く喰ひこんで行つた宗教的成因要素は『惡魔』現識である。それは實に人の死と病氣とから起つたものである

『死!!』とヴントも書いてゐる死ほど文明人にも原始人にも强い印象を與へるものはないであらう、仲間が死んだ時原始人はそれをそこへねさせておいて逃げてしまふのである、それは恐怖の感情である死人の容貌が恐ろしいやうに變化するからである

この死人に對する恐怖の感情の描寫は古事記に於いてはイザナミノミコトの死靈がイザナギノミコトを追ふくだりに示されてゐる、即ちイザナギノミコトが『一火燭（さ）して入り見ます時に、宇士多加禮斗呂呂岐て……』『於是、伊邪那岐命見畏みて、逃げ還ります時にその妹伊邪那美神「吾に辱見せたまいつ」と言したまひて即ち豫母津志許賣を遣はして追はしめきと』あるのである、然しこれは恐怖よりも『穢』を忌む心理の抽寫であるが、死人を恐れて逃げるのは自分が死にとりつかれるのを恐れるからである

即ち死は生を生んだものが身体から離れ去るからだと考へるのである、生きてゐた時の印象から聯想して矢張り、生の力は、身体の中に宿つて居ると思ふのである、それ故に生命はかくれて死骸の中に潜み、またそのあたりをさ迷つてゐると思ふのである、それ故死人は原始人にとつては魔であつたのである、それは目には見えぬが人に取りつき、病ましめ或は死せしむるものと考へたのである

故にイザナギノミコトを追はしめたヨモツシコメはイザナギノミコトの死靈とも考へられるのである

6

ヴントは次に魔法と惡魔との信仰のみなもとは死と病氣であり、その死人の死靈を鎭めやうとして、鎭魂のために、冥加信仰が發生し、病氣を治療するために醫術が生れたと云ふのである、そしてそれが一切の人生の範圍にまで擴がるのであると云ふのである、

衣服や身につける裝飾品の如きもその始めは惡魔を防ぐために工夫せられたといふのである、昔魔除けのための頭巾が後には女の裝飾になつたやうなもので、原始人の腰に樹皮の紐を結び、それへ木の葉等を垂れたものは、そこを保護する役にも立たぬし、又紐だけのものもあるからして羞恥の感情から腰部を覆うたとも思はれぬのである、それは『紐まじない』の一種であり俗間にはその色々の形が殘つてゐるが、この紐はシンボルではなく魔法道具である、ヴェダ族では婚約のとき新婦の腰に紐を結び、その信を確かめる風習が今も殘つてゐる、とヴントは說いてゐる

この『ヒモマジナヒ』に類するものに我國では男が旅行するとき女がその男の腰紐を結くといふことが萬葉等の歌に依つてうかゞはれ、今日では『結納』等によつてわづかにその名殘を止めてゐる、この魔除けの惡魔信仰は鎭魂のヨゴト、のりと等の形式にまで進展するのであるが我國では外國の如く所謂宗教的系体をとつてをらぬ、それは古來我國が島國であり他よりの侵略が容易でなかつたためと、一つには我が國民性のしからしめるところであると思はしめらるゝのである

爆撃機
作文十三輯の作品から

三宅豊子女史の小說『日蔭の花』と小杉茂樹君の詩『汀』を愛讀した。三宅女史の作品からは、生活に對する怜悧な一女性の纖細な心遣ひが、端麗に描き出されてゐるのを見、小杉君の詩からは、才藻豊かな流動性の迸しる新詣君の一作一作に光る新鮮味を感じて大いに嬉しかつた

谷健夫君の『谷崎潤一郎の女性描寫』の文は至極穩健適確な見方として上々のもの（近東綺十郎）

諷刺文學の本質
大衆性の獲得と
―技術の問題―

一般に諷刺文學は作者がその時代の惡なり不合理なりを攻擊しやうとする場合に用ひる一形式である、だから作者に憤懣、恐怖、輕蔑、イロニイがなくてはならない、これらの感情が偏私的でなくて集團的であり、その集團の圏が大きければ大きい程その作品には大衆性があるわけである

と言つても、この圏を恣意的に擴大して『人間的な』憤懣などを語つてはならない、人間の自然に對する憤懣なひは動物に對する憤懣などといふことはこの際ナンセンスである、集團の憤懣は相對立する集團のそれでなくてはならない

幕末の落首に盛られた憤懣は、幕府を主班或ひは代理とした集團に對する被壓迫民衆のそれであつた、ディドロオの『ラモオの甥』は當時の文壇や社交界に對する諷刺であるが、それは單なるケチな黨派的なものではない、あれがただ彼の周圍の文壇人や社交人だけを相手にしたものだつたら今日この國ででもなほ生き返る樣な、あの樣な大衆性は獲得されなかつた筈である彼はフランス革命前夜に勃興しつつあつた、一團の民衆を背景として、それに對立する當時の文壇や社交界を相手にしたればこそ、今もなほ或る價値をもつて居るのである

勿論この大衆性の獲得といふ事に就いては技術の問題が不可分に結び付くのであつて、さきに言つた樣な、或ひはそれに對する不自然さを犯して、例へば趣味の低級な笑ひを無理に笑はせたりして單なる私怨や、極めて狹い範圍の黨派的な憤懣を、比較的過誤に陷り易い大衆のものとして押し付けてと云ふやうな事もあり得る、その際卑屈なロマン主義や低劣なエロテイシズムや或ひはセンチメンタリズムが利用される危險もある、だから、私は、聲を大にして諷刺文學もまた、眞のリアリズムの大道を步めと强調したい、眞の現實の姿をその正しい方向において把握し、これを表現するための諷刺でなければならない（大平進）

新京ホトトギス俳句會々報

兼題　蠅　席題　夕立

挨拶のスピーチ長く蠅來る　三堂
大夕立驛構内は冷やかに　同
野球戰夕立の中につゞけゝる　同
名も知らぬ花ある垣や夕立晴　同
まつ靑な池のおもてや夕立風　寸々
蠅生れて昔ながらの支那部落　同
萬國旗古りたるまゝ蠅の宿　同
春聯も壁もくすぶり蠅の宿　牙城
大土間に免を飼へり蠅の宿　同
夕立やバスに持ち込む大荷物　四現
蠅打つや母は左をよく使ふ　水頌
バラックの紙天井や夜の蠅　如水
窓近く飼馬つなげり蠅の宿　佐知緒

海の呼ぶ聲

くき、まのした

一夜夢の中にあこがれの
海邊に遊ぶ―

波は呼ぶ呼ぶ
しぶきをあげて
男みがきに
來いと呼ぶ

男度胸の
三崎の波が
來いと呼ぶ呼ぶ
男岩を噛んで

海は呼ぶ呼ぶ
銀波小波
海はゆりかご
俺等のベッド

映畫ニュース

▲お盆映畫の白眉篇『三色旗ビルデイング』待望裡に近日完成

P・C・L、がお盆映畫の超特作として『放浪記』に次ぐ木村莊十二監督、徳川夢聲、神田千鶴子、新人加賀晃二外オール・スター・キャストのもとに鋭意撮影中であつたサトウ、ハチロー原作『三色旗ビルデイング』は愈々撮影を完了し目下整理アフレコを行つてゐるが、これも兩三日中に完了の運びとなつた、同映畫はユーモアとペーソースを盛つた輕快なる音樂喜劇として注目されてゐる

外科 性病 大森醫院 梅ヶ枝町三丁目 電・四七四三

奉天着名商工業案内

新發賣 萬人待望の銘酒 滿洲 菊正宗 全滿配給特約店 鉄谷奉天支店 奉天稲葉町六 電(長)二〇三四

日本ペイント 滿洲販賣株式会社 本店 大連山縣通 電八二二番 出張所 新京 吉松町 電二九七五番 奉天富士町 電話5265

日本タイプライター 奉天出張所

他に絶對類似藥なき 一服藥 麻病散 一服藥發賣元 高橋春榮堂藥房 電話5292

理髪 結髪 器具 專門の店 美和洋行 平安通八番地 弥生町通角

城西商店 奉天千代田通 代理店

水上洋行 奉天支店

電機商 森商店 奉天千代田通

岡田式ガソリン燈 販賣元 明工社奉天支店 奉天千代田通 電話四六四〇番

豚まんじゅう

味覺 清潔 親切 本位 支那うどん ぎょうざ 豚てんぷら 炒肉 其他 ●出前迅速 遠近晝夜別なく配達 常盤軒 常盤町一 伸社横 電話五三一一番

四絃 五絃 筑前琵琶教授 法觀院 藤旭薦 トキワ町一の一 電話五三二一番

ハルピン ホテル モデルン 電話 3318・3818・5550
百部屋ノ中五十部屋ニハ各々風呂洗面所ガ附イテイマス
部屋代ハ一日ニ付キ國幣1.50ヨリ御在イマス
レストラン ランチ（二皿 65錢） デイナ（一皿 50錢） 其他飲物等ハ價格低廉 宴會ハ一人前國幣2.50ヨリ出來マス サロン及ビジヤズバンドハ毎夕七時カラ始メマス
カフエー ザクスカ（三種25錢） 飲物（40錢） 御輕食ハ價格低廉 心付ケハ御辭退シマス
ホテル專屬娛樂場 トーキーシネマ アメリカンバー 撞球場 紳士淑女ヘノ理髪所
ホテル事務員ヘ露語、英語、日語、滿洲語ヲ解シマス

流線型 スピーデイな運筆 スピーデイな型 ¥2.00 ¥2.50 ¥3.00 セーラー萬年筆 大連市但馬町七六 滿洲出張所 株式會社阪田製作所

裱表裝 大勉强致します 梅ヶ枝町四丁目十四番地 電話三三四一番 古永堂

ブタマンチュー 何卒多少に不拘御試食を…… 菓子 赤飯 祝餅 喫茶 朝日堂 新京吉野町（銀座） 電話二五九一番 （出前迅速）

◇營業種目◇
活版・石版・オフセット印刷
凸版・寫眞版・コロタイプ印刷
圖書・雜誌・出版物
ポスター・レベル・宣傳ビラ
株券・褒、賞狀・繪葉書
地圖・鳥瞰圖・浮出印刷
洋式帳簿・表紙・類
其他紙加工品・カード類一式
滿洲國政府諸官廳御用 關東軍司令部御用 南滿洲鐵道株式會社御用 民政部月刊印刷所
合資會社 雙發洋行 新京日本橋通七十四番地 營業部電話三八一二・三八一三番 印刷部電話二八二四番

高級 円宿 新京閣 一人室 二人室 食堂 浴室 設有
家庭的、自由と氣樂本意の新京閣
實用と經濟、お氣輕本位の新京閣
圓宿部 入船町四丁目七 曙町東三條通角（長春寺裏） 電話五六四五番

○廣告の御用命は……電話三三〇〇番へ○

新京出張所新設 新京老松町二丁目天野商店内 電話二九二五・二九六七 特々御利用御援助の程奉懇願候 日本ペイント 大連・奉天・新京

胃腸榮養 若素（わかもと）

若素（わかもと）に代用藥なし！

有名藥に類似品の續出するは免れぬところで若素（わかもと）もその例に洩れず諸種の類似品が夥しく現れ若素（わかもと）と效果に差異なしとてこれらの類似品の使用を勸める藥店もあるが、若素（わかもと）は數多の種類あるヘーフエ菌中、もつとも醫藥的價値に富む特殊なる菌種を專賣特許の方法によりて、完備せる大規模の製造設備の下に製劑したものであつて、外觀形態が類似するヘーフエ菌劑或は酵母劑なるが故に效果同一と信ずるは大なる間違ひであります。

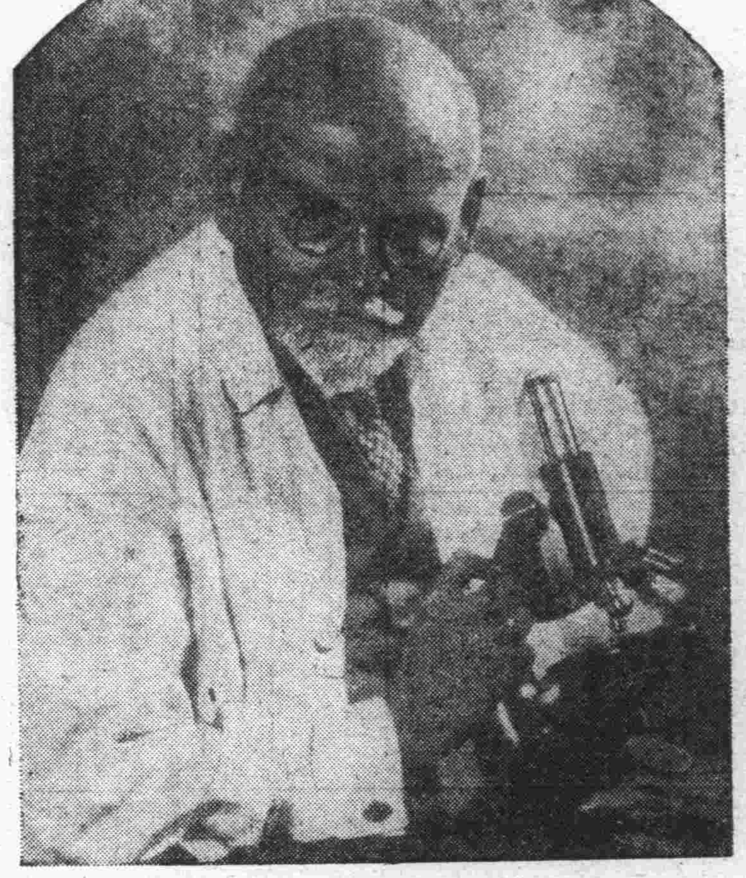

病弱體の自力更生

食慾の進むのが光明の第一歩

肺尖カタルや肋膜炎で、毎日午後になると微熱が出る、夜は夢許り見てよく眠れない、盜汗をかく、氣分はすぐれず、御飯が不味いから、顏色は青く、痩せ衰へてゐた人が、若素（わかもと）を服用し出してから、食慾が目に見えて進むやうになつたことが、光明の第一歩で、次第に顏色に艶が出て氣分は晴れやかになり、盜汗は勿論毎日の檢溫も忘れる樣になつた、といふ例は決して少くありません。

榮養劑も單一では駄目

かういふ人も若素（わかもと）を用ゐる前に、他の榮養劑も、種々用ゐて見られたに相違ありません。あるひはアミノ酸劑、あるひは鐵、カルシウム劑、あるひはビタミン劑と、榮養劑も選擇に迷ふ程あつて、各々特長を備へてをります。

例へばアミノ酸は、體成分として必ずなくてはならない榮養素でありますが、併しそれだけでは、人體は保てないので、アミノ酸のほかに脂肪も、含水炭素も、無機物も必要です。勿論これらの成分はすべて、食物中に含まれてゐますが、衰弱してゐる人は、胃腸が自身の力で、食物中から必要な榮養を攝ることが出來ないから榮養劑が必要になつて來るのです。

またビタミン學説が唱へられて以來、ビタミンさへ與へれば病氣は癒る樣に云ふ人もありますが、ビタミンその物は、單に榮養素の媒介となるだけで、直ちに衰弱を恢復し、病氣を癒すわけではありません。

病弱者にとつて、最も根本の問題は、肉體を組織してゐる細胞の機能のもとをなしてゐる、所謂細胞エンチームを補强することであります。細胞エンチームが强くなれば、胃腸は從つて活潑となり、胃腸が活潑になれば、特別の榮養劑を攝らなくても、日常の食物中から十分の榮養を吸收出來る樣になります。

唯一の細胞エンチーム補强劑

誰でも人間の體内には、自癒能力といつて、肉體自身の力で病氣を癒す力が潜んでゐますが、細胞エンチームが强まれば、その力は自然に發揮されるわけで、この作用を持つた榮養劑は、唯純正ヘーフエ菌から造られた若素（わかもと）あるのみであります。

勿論若素（わかもと）は單に榮養劑と見るも異色あるものですが、それらの一つ一つの成分も、結局細胞エンチーム補强作用ありて、始めて十分の效果を發揮し得るものであつて、いはゞ若素（わかもと）は病弱なる肉體の自力更生を促す藥であります。

弱腸を强腸に

「また腹こはしですか」

腸の惡い人は短命です

腸は人體榮養の本源ですから、ここの弱い人は、水源の涸れ易い發電所を持つた工場と同樣で、あちらにもこちらにも故障續出し、到底思ふ樣な仕事は出來ない許りか、早く老衰し短命に終るほかありません。

顏色が惡く、頭痛や眩暈がしたり、不眠に惱まされるかと思へば、居眠り許りしてゐたり、始終いら／＼して、氣分が變り易く、何をしても早く疲れて、根氣が續かぬといふ樣な人は、必ず腸が惡い人です。結核、神經衰弱、貧血はかういふ人に起り勝ちです。

腸の組織を强める藥

さういふ人は、純正ヘーフエ菌から造られた若素（わかもと）を用ゐて御覽なさい。この藥は、在來の化學的な整腸劑などの樣に、藥の力で一時的に下痢を止めたり、通じをつけたりするのと違つて、腸の粘膜を組織してゐる細胞の、いろ／＼な機能のもとたる細胞エンチームを强めて、腸自身の力で、自然に下痢を止め、あるひは通じをつける事が出來る樣にするのです。

下痢も便秘も理窟は一つ

例へば腸カタルで下痢の場合、從來の下痢止めは、腸の運動神經を一時的に麻痺させて、强いて便通を止めるといふ風であつたが、若素（わかもと）を服むと、腸の組織が强くなつて、働きが活潑になる結果、自然に食物の消化、吸收がよくなり、不消化のまゝで排泄される樣な事がなくなるのです。

これは便秘の際でも同じ理窟で、從來の下劑の樣に油や刺戟劑で、無理矢理に押し出さなくとも、腸の働きが活潑になれば、自然に便通はついて來ます。だから飽くまでも生理的であつて、決して習慣になることもなく、副作用などは絶無であります。

自家中毒を防ぎ血色をよくする

若素（わかもと）の著しい特長の一つとして、腸内自淨作用といつて、腸内に繁殖して、自家中毒の原因となる、有害な黴菌を驅逐し、毒素を吸着する働きを旺んにしますから、自家中毒の産物である所の、頭痛や眩暈、不眠、貧血、あるひは皮膚の吹出物を防いで、血液を淸め、常に生々とした血色を保たせます。

藥價低廉

粉末三十日分
錠劑三百錠入　壹圓六十錢

三百錠は大人には廿五日量・十歳前後の兒童には約四十日量・五歳前後には五十日量・三歳前後には六十日量に當る

發賣元・東京市芝公園
株式 榮養と育兒の會
振替口座東京一七〇〇番

手柄話を綴つて 犯罪捜査の參考に
關東局警務局の新案 いはゞ老巧刑事の功名錄

文化の發達と人智の進歩に伴ひ昨日までは外國の事のやうに思つてゐた犯罪が明日は日本、明後日は滿洲といふ風に超スピードで横行する時代だ新しい例として自動車ギャング〃の如き其れで、尚此他あとから後から新手の犯罪が續々と現はれて防犯の先へ〳〵と走つてゐる、滿洲に於ける警察の總元締關東局警務課では各地に起る犯罪の種々相に鑑み如何にして其の被害を僅少にするかについて苦心をしてゐるが今回全滿の警察署に通牒を發して司法刑事が今まで最も苦心した犯人檢擧の體驗を各個人について一篇づつを提出せしめこれを資料として犯人捜査の根據を極めやうとするもので老巧刑事連の胸奥に秘めたる功名談には貴重なる資料が相當あるものと大いに期待をかけられてゐる

父の道連れ
生活苦の犠牲になつた兒童 同級生が涙の花環

去る二十四日、市內朝日通り五三小川方に寄食する神奈川縣人田邊助次(四二)が病苦と生活難に此世をはかなみ長男明(九)を冥途の道づれに猫イラズを嚥下二人とも絶命した悲慘事はいたく世間の同情を惹き朝日區長四戸友太郎氏始め篤志家が奔走廿五日火葬を終り二十六日午後四時半祝町西本願寺で葬儀を營んだがこれよりさき、原籍地に照會したが返電もなく滿鐵社會係で費用を支辨火葬その他をすました、尚明は八島小學校の一年生に在學中のものなので今度の變事を聞き校長や受持敎員が駈けつけ、同級生が集まつて花環を作つて供へるなどかくれた美しい話題が殘されてゐる、又田邊が横濱市生れなので朝日區長から神奈川縣人會にも通知、有志が葬儀に參列した

ボーイ長横領

本籍秋田縣秋田市楢山本新町上丁十二番地生れ市內吉野町三丁目十五番地ボーイ山崎東一(三〇)は關東軍經理部代用官舍、市內吉野町三丁目十五番地新華旅社に於てボーイ長として雇はれてゐたが二十五日ボーイ長といふ肩書を利用して代用官舍ボーイ日本人三名滿人二名の給料六十三圓八十錢を横領費消したこと新京署警備班小川延平巡査が探知本署に引致し目下井上刑事係りにて取調べ中

提琴界の王座 ジムバリスト來る
二十九日公會堂で演奏會

世界的ヴァイオリニストとして知られてゐるエフレム、ジムバリスト氏は內地朝鮮における演奏旅行を終つて入滿、愈よ來る廿九日午後七時半より記念公會堂において滿鐵音樂會並びに滿鐵地方部主催、本社後援の下に全滿のトップを切つて演奏會を開催することになつた、苟も音樂を語り愛するものにとつて氏の名前は無上の憧憬を與へ得るものである、然も年と共に益々圓熟せる氏の名技はその豐富な演奏曲目に見られる技巧と解釋と內容の深さと相俟つて、更なる感銘と、無限深奥の精進の跡を吾々に示そうとするのである此の種機會に惠まれなかつた新京の音樂愛好家にとつて氏の來京は正しく天來の福音に値するものである

氏は一八八九年ロンドン河畔ロストフに生れ一九〇三年十四歳にしてペトログラードの國立音樂學校に入りかの著名なるアウアー教授の教へを受けた、氏の撓まざる精進と努力とによりその天才はいよ〳〵磨きをかけられ同校卒業に際しては名譽ある金牌とルービンシュタイン賞を授け以來彼の樂旅の足跡は全世界に印象され我國に來朝することも今回で五度に及び、その豪壯潤達なる演奏振りと解釋の深さ、表現の巧さにおいて獨自の境地を開拓して來たものである、一面非常なる親日家として有名である尚演奏曲目は追つて發表される筈であるが會費は二圓五十錢、本紙讀者割引二圓、前賣券は市內各書肆店で發賣中

今夕四時の列車で 傷病兵四十名凱旋

北滿第一線にあつて匪彈にあたり病魔に犯されて終ひに病床に臥す身となり拉法衛戍病院で加療中であつた大野步兵一等兵以下四名は二十六日午前十一時三十五分着列車で、同日午後三時着列車ではハルビン衛戍病院入院中の長谷川航空兵上等兵以下二十七名はいづれも新京に到着衛戍病院に入院したが一行は二十七日午後四時發列車で新京衛戍病院入院中の傷病兵十三名とゝもに內地へ凱旋する

驛で落しもの

市內和泉町黑水寮炊事夫平泉功氏は二十六日午前十一時十五分ごろ新京驛三等出札口附近で瓦斯會社用封筒入りの金九十圓(內譯十圓紙幣八枚一圓紙幣十枚)を遺失した

清津雄基では 一日から税關檢査開始

北鮮三港進出税關では日滿兩國において調印以來諸般の準備を急いでゐるが取敢へず七月一日から淸津雄基の二ヶ所に於て日滿税關官吏の共同檢査を開始する豫定、なほ圖們においても二十七日から滿洲國財政部、朝鮮總督府、北鮮鐵道管理局から各代表者集り現地に於ける細目打合會を開催する

露店組合 廿八日總會

新京露店組合共盛會は創立以來三年に及び會員も益す增加の傾向にあり組合員自體の生活權擁護、特定營業地の設定等に關し二十八日午前十時から記念公會堂第一會議室において總會を開催種々意見の交換をすることゝなつた

大滿正義團 正式に公認さる

【奉天國通】王道に基き正義の大道を踏み協力和親大滿洲國の翼讃することをモットーとして昭和七年四月來滿洲の治安維持民心安定に努力せる大滿洲正義團は現在一五九の支部と六萬の團員を有するが今回滿洲國政府の認むるところとなり民政部大臣より六月十三日附を以て公認された

寄附

前監察院監察部長品川主計氏は二十六日子息の在校記念として白菊小學校保護者會に金一封を寄附した

傳染病の多いも道理 この不潔な空氣
細菌檢査所の調べ

日本は世界の中でも最も結核患者の多い國とされてゐるがその日本より更に結核患者の多いのは滿洲だ、その又滿洲で患者の最も多いのは新京だこれは氣候風土にもよるが空氣の汚染状態が最大原因とされてゐる、一體新京の空氣の汚染狀態はどんなものか最近の細菌檢査所調査による數字は

△降煤量(一ヶ年)一平方哩につき四百四十七噸
△塵芥含有量(一立方呎に付)官廳及事務室十萬乃至二十萬、道路上三百萬乃至四百萬、ダンスホール百萬內外常設館百萬乃至二百萬
▲細菌聚落數(一、〇〇〇〇につき)ダンスホール二百乃至四百、常設館百五十乃至六百、敎室百內外
▲道路淸掃による塵芥量(一日に付)五十餘噸—內馬糞二十六—七噸

である、因に四月以降五月二十日までの傳染病發生狀況は

病名	附屬地	城內
猩紅熱	一九	一〇
ヂフテリヤ	一九	二
痘瘡	二〇	一
赤痢	三〇	四
腸チフス	五	—
流行性腦炎	三	—

以上の如くで附屬地內が城內に比べて遙かに多い

赤露より歸來の中國人談

最近ソ聯モスクワより歸來せる中國有力商人の談に依ればソ聯政府は北鐵讓渡後在ソ聯中國人に對する暴壓益々加はり一例として、資本金二千元に對し六百元の重税を課し若し納税せざれば犯人同様の取扱をなす等中國商人の商勢全く振はざる爲最近永年の地盤を見限り續々中國に引揚げつゝあり

五月廿二日現在 物價指數

國務院統計處康德二年五月廿二日(陰曆四月廿日)現在の小賣物價につき新京外主要六都市に於て調査せる結果の概要を示すに前月に比し穀類一〇四、四蔬菜九一、一、魚類及び肉類一〇二、六、其他食料品一〇二、九、調味嗜好品一〇一、二衣料及び鞋類九九七、燈火燃料九八、六、總物價指數一〇一、六にして即ち時節柄蔬菜の八、九%の低落は當然と云ふべく其他の品目に於ては著しく騰落せるものなく總物價指數一、六%の騰貴を示すに過ぎない、尚之を大同三年一月五日の物價を基準として見るときは穀類二〇六、二、蔬菜八八、四、魚類及び肉類九八、六、其他食料品一二四、六、調味嗜好品一一二、〇、衣料及び鞋類九六六、燈火燃料九四、九、總物價指數一二二、二にして即ち穀類一〇六、二%の騰貴首位を占め其他食料品調味嗜好品の順を以て之に亞ぎ其の他の品目に於ては蔬菜の一一、六%の低落を初めとして魚類及び肉類、衣料及び鞋類、燈火燃料等幾分低落を示すも總物價指數に於て二二、二%の騰貴を示してゐる

前野前內科醫長 二十八日夜出發

歐洲留學を命ぜられた滿鐵新京醫院內科醫長前野哲夫博士は二十八日夜發列車で出發するに決定二十六日午後暇乞挨拶に來社した

映畫の— 飛行機を見て逃げ出す騒ぎ
熱河の體育講習から歸り 久保田主事語る

滿洲國文敎部では全國民の體育增進をはかるため各省公署所在地並に縣廳所在地で學校體操、建國體操の講習會を開き國民に根強く同體操を植付けることになりこれが指導方法として滿洲體育聯盟久保田主事並に民政部衛生司狩事務官活動寫眞技士二名は去る八日先づ熱河省に入り錦縣、凌源、承德で各三日間づゝ講習を行ひ非常な收穫をあげ二十五日歸京した、講習情況につき久保田主事は語る

最初自分達の一行は錦縣に入り同地で五十名の講習員並に縣公署員二十名を集め午前中は衛生講話をなし午後は學校體操、建國體操を行ひ夜間は體育並に衛生映畫を行つたが非常な成績であつた、つゞいて凌源承德で行つたがこれまた好成績であつた、同地方は全くの田舍で集つた講習生は中、小學校の敎員であるが活動寫眞などは一回も見たことのないものが多く映寫中、自動車が疾走してくるとか又は飛行機の飛來、馬がかけつけてくるとかすると腰をたてゝ逃げるものがあつて大騒ぎをなした、こうしたことから見ても文明と程遠い實に純朴で指導者の命令に從ふから同體操も直に全國に普及されることゝ思ふ

騎兵廿二團 背反將士斬首

【チチハル國通】去る五月十七日午前二時訥河駐屯騎兵第二十二團韓關統通の將士背反せるも國軍の勇猛果敢なる追及に逃走の途中八名射殺され三名捕縛軍法會議に附したることは既報の如くであるが愈々六月廿六日午前十一時半チチハル西大橋刑場に於て右三名を斷首の刑に處した

在チタ中國人 滿洲國籍取得者續出

【滿洲里廿六日發國通】チタ滿洲國領事館區內は從來五、六名の滿洲國籍者が在住するのみで實に寂寥たるものがあつたが今年に到り果然王道樂士の本義が在チタ中國國籍者間に滲透徹底せる結果某種力の猛烈な壓迫にも拘らず續々と進んで滿洲國籍を取得するやうになりその數現在では二〇〇名に急增し尚增加の傾向にある

韓市長の 熱心振り きのふ各方面視察

韓特別市長は植田總務、武藤工務兩處長宇山經理科長らを隨へて二十六日午前九時から新京公園を始め給水塔事務所市營住宅、簡易宿泊所、第一第二兩小學校、女子中學校、圖書館、民衆敎育館、衛生隊南關水源地、永安橋、南嶺救濟院第一第二兩墓地、傳染病棟などを折柄雨中にも拘はらず極めて熱心に初視察した

協定案の實施迄 消組設立中止を陳情
昨日の全滿商議聯合會理事會

全滿商工會議所聯合會臨時總會は二十六日午前九時から記念公會堂において開催、出席者は

營口松本會頭、大連長永書記長、奉天石田會頭、安東新田理事、ハルビン加藤會頭、撫順中原副會頭、遼陽萬木會長、新京石崎會頭、吉林鈴木會頭の諸氏で既報の如くさきの小賣業合理化常任委員會で決定した合理化事業大綱の細目說明あり異議なく採決、次いで大賣出し延期のやむなきに至つた事情を說明して諒解を求めるところあつた、最後に今回聯合會臨時總會の目的たる各地消費組合設立阻止方につき對策を協議した結果各關係要路に對しさきの協定案が圓滑に實施をみるまで組合の設立を中止されたき旨の陳情書を提出することに決し二十七日石崎會頭ほか三名の代表者は南大使川村總領事、長岡廳長を訪問することゝなつた

特別市自治委員會

特別市では二十七日午後二時から自治委員會を開き康德二年度更正豫算其他を附議する

腰高臺子に 老梯子匪現はる

【奉天國通】去る二十二日以來新民縣北方に侵入した老梯子匪三百八十の騎馬匪賊は二十六日午前五時頃縣城北方三里の地點腰高臺子附近に出現し縣城より第六、七區に通ずる電話線を全部切斷暴威をたくましうしつゝあるため百七十名の縣警察隊は直ちに現地に急行したが、連絡不能となつたので、二十六日午前九時應援部隊七十名出動目下追擊中である

道路專用條例 特別市で制定

新京特別市では新たに道路專用條例を制定、道路使用に關する料金その他を規定することになつたが、近く自治委員會を開いて決定されるはず

全露ファシスト黨 三回世界大會

【ハルビン國通】全世界に二萬餘の黨員を有し反ソ戰に目覺しい活躍振りを示してゐる全露ファシスト黨第三回世界大會は歐洲、アメリカ、在滿各支部代表百廿名出席の下に六月卅日より七月七日までハルビンビルジエワヤ街元北鐵機械工部俱樂部に於て盛大に擧行されることになり二十八、九の兩日は大會準備委員會を開き大會役員の選擧、議題の整理等に關し協議を行ふ管である

邊防警察隊 匪團と交戰擊退

【奉天國通】興首交自來綠林好の率ゆる合流匪一〇〇餘名は二十四日午後三時頃東豐縣より海龍に移動したとの報に接し邊防警察隊はこれを擊退すべく五十名の隊員出動西南に向け逃走中の匪賊を追擊廿六日午後八時龍家溝で該匪と遭遇交戰三時間の後これを擊退右戰鬪において敵損害は遺棄死体十數、負傷四、我が方損害なし

全滿通信會議

全滿通信會議は廿六日午前九時關東軍司令部會議室に於て開催

關東軍側　板垣參謀副長以下關係各幕僚
滿洲國側　交通部　民政部蒙政部各關係當局者
其他電々會社、關東局、滿鐵、國鐵、朝鮮總督府各當局者

それぞれ出席、先づ參謀副長より開會の辭を述べ、次で各關係當局者より夫々所管事項の報告あり、終つて各種懇談事項を提出協議、午後四時散會した、同會議は全滿通信統一聯絡の見地から今後も隨時開催される筈である

山岸勝つ 西村、伊藤は惜敗

【ウヰムブルドン廿四日發國通】ウヰムブルドン全英庭球選手權試合に出場の山岸選手は廿四日のシングルス第一回戰にイタリーのデ、モンブルゴと對戰、ストレートで之を破り第二回戰に進む事となつた、スコア左の通り

山岸 {六—三 六—一 六—一} デモンブルゴ

一方西村選手は第一回戰に於てイタリーのパルミエリーと見えて破れ、伊藤選手は又米國のウイドに破れた

全英庭球試合 西村、山岸組 米國を破る

【ウインブルドン廿五日發國通】全英庭球選手權試合廿五日のダブルス第一回戰に西村山岸組は米國のハンズ、カリー組をストレートで破つた△スコアー

西村 山岸 {六—四 六—一 六—三} ハンズ カリー

新京特別市公署の于開誠さん給料日になかく要領のいいところをやつとるです、すなはち携へ來つたのが大きな本綿の袋お踊りの頃ともなれば何處でこさへて來られるのかこの袋の中に十錢白銅、一錢銅貨がざら〳〵と約十五圓がとこ這入つとるといふわけです、これは勿論日常の野菜のお買物などに有效に費はれるんです、圓滿な御家庭が見えるやうぢやありませんか

鍋谷耳鼻咽喉科
醫學博士 鍋谷傳二郎
新京曙町二丁目 電話五七〇四番

◆印染一式◆
優勝旗

(商標)
染物の專門店!
ハタゾメ染工場
電話六三四七番
新京大和通東一條通角

丈夫で・正確で・見よい
ヘンミ体温計

食道楽
三条橋
梅ヶ枝町三丁目 電六六九七五番

純博多
鷄の水たき
麦とろ
鰻蒲燒
會席料理
鍋物一式
御宴會は時に御勉强いたします
御用命は是非……
食道樂
活州
吉野町二丁目、電話三一三六番

●技術優秀・價格低廉・新京一●
桐タンス
原價大賣出し
桐簞笥
二ツ重 二十三圓ヨリ
三ツ重 三十四圓ヨリ
新京祝町太子堂前
木村タンス販賣部
城內老市場一九
工場 木村桐簞笥製作所

月刊雜誌
文房具
事務用品
和洋紙
新京吉野町銀座街
ミツワ書店
電話二三三一番

●競賣公告

一、競賣期日　六月二十九日午前九時
一、競賣ノ場所　在新京日本帝國總領事館
一、競賣ヲ行フヘキ執達吏職務執行者　中村興作
一、競賣物件　新京中央電話局電話第二〇五二番ノ加入權

昭和十年六月二十六日
在新京　日本帝國總領事館

米と酒の店
西村洋行
ダイヤ街 電話二一〇 五四八八番
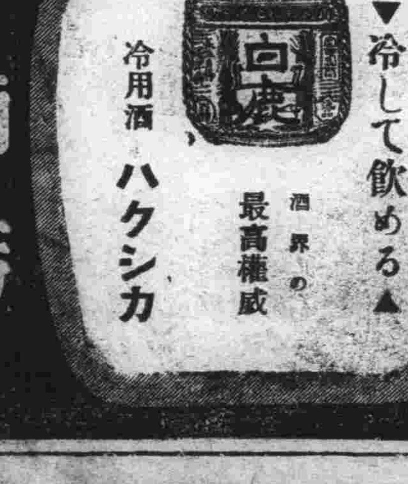
▼冷して飲める▲
酒界の最高權威
冷用酒 ハクシカ

❖御待望のビヤホール❖
愈本日開業
ホップ生ビール
國都新京で始めての純生ビール
銀座の夜市散步がてら
この味覺……是非一度!
吉野町一丁目十一
ホップ・ビヤホール

女人婆羅門

（舞臺上演 映畫化）

長田秀雄

西正世志畫

（百七十五）

雲を踏歸る人々（二）

薄いフランネルの單物に、へこ帶を締め、古風に——市樂簡の煙草入れを腰に提げて、出てくると、

「さ、一緒に行かう」

赤七は駒下駄を穿いて、女中の後に從つた。

縫塚は、まだ、梅子を押へつけながら、怒鳴り散らして居た。

「さア、何うして呉れるんだ」

そこへ、鮎形赤七が、悠々と入つて來て、

「まア〳〵客人——事情は、私が承はります。兎も角、表にお座んなさい」

「貴樣は誰だつ」

「私は鮎形赤七と云ふ——警察宿の主人ですが、梅子とは緣故のある者……一體、さう云ふ貴方こそ誰ですか」

警察宿と聞いて、ハツとしたが弱身を見せまい積りで、

「俺か——俺は鹿岡縣士族志賀四郎と云ふ者だが、縫塚と云ふ異名を持つたやくざだ」

「なる程、まア御立ちにならずと、お座んなさい」

そう云つて、赤七はまづ自分から先に座つて終つたので、縫塚も仕方なく腰を下した。

「その縫塚四郎と云ふ者だが、都合あつて、同縣人中野ふぢなる者から依賴をうけて、當家に出てきたんだ」

「その依賴とは、……？」

「當家で、去年から世話になつてゐるこの梅子は、いま云つた中野ふぢの實子だ。それが去年、ある殿で、二度まで、實母をすてゝ逃亡した不孝者だから、俺が迎ひに來たんだ。實母の命でやつて來たのだから、不審はなからう」

「はゝあ、さうですか、だが、梅子は、べつに逃げ隱れしちや居ませんよ、御覽なさいまし、標札にも中野梅子といふ風に……」

「やい〳〵、何を御託を吐すんだ。——お前、どういふ譯で、梅子を匿まつたんだ、さア所存あつての事だらう。譯を云へ」

鮎形は、片頬に笑を含みながら、

「お靜かに——ぢやア、その「所存」を話すから聞いて下さい。この梅子さんは、可哀さうな身の上で——八つの時に、父親に死に別れて、古臭い文句で云へば、寄る邊なぎさの捨小船、それからは災難續きで、伊豆沖で難船して西洋人に助けられて、小笠原島で成長して、十五の年に母親のお膝さんとやらに逢ひながら、——そのお膝は、貴方のためにはどういふ關係になるか分りませんが……」

そこ迄云つて、赤七は、じろりと縫塚を睨んで置いて、また言葉をついた。

「……そのお膝が言語同斷の人畜で、慾に目がくれて、この梅子さんを賣りとばさうと……」

「やい〳〵、そんな身の上話を訊いてるんぢやねえや……」

「いや、それを話さなくちや「所存」が言へません。それから梅子さんは、やうやう町田信也といふ人に出遇ひ——或はこれは、親の許さぬ不義密通などといふ論を立てられるか知らないが、この信也へ配偶したことは、即ち天の配劑で、佳人才子の配偶とでもいふべきもので……」

「それでお前さんがそれを取りもたうと言ふのかい」

「町田信也は私の血緣——甥にあたります」

「えッ」

「甥の信也が洋行から歸る迄、この梅子さんの面倒を見る——それが私の「所存」なんで……判りましたかね。それで貴方は「所存」を聞いてどうしやうと仰有るんで……」

赤七は詰め寄つた。

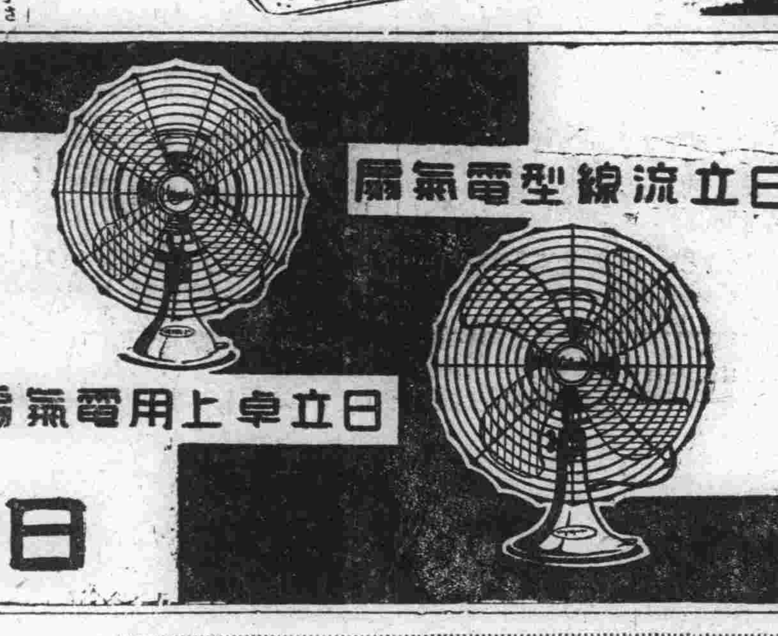

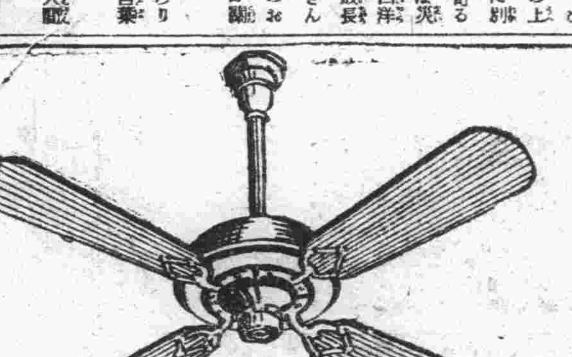

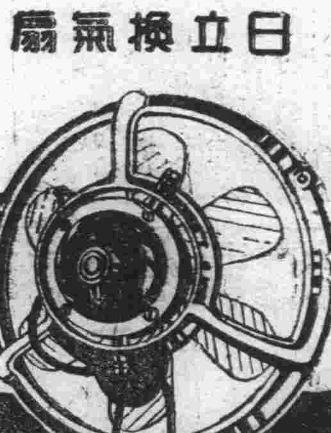

御命用の節は最寄の特約店へ御照會を乞ふ品切の際は左記へ

本店	東京市麹町區丸ノ內二丁目二十番地壹
大阪營業所	大阪市西區土佐堀通一ノ一・大同生命ビル
大連營業所	大連市紀伊町八十五番地
九州營業所	福岡市博多片土居町四一
名古屋販賣所	名古屋市中區南大津町一丁目十ノ一
札幌販賣所	札幌市南二條西十三丁目三一九
京城販賣所	京城府黄金町二ノ一九五

日立製作所

菜食は健康を約束する。だが淡味の爲に嫌はれ勝だ。幸ひ味の素は、野菜を都會人の嗜好にも適する美味さで喰はせる。

味の素

（登錄商標）

此効力で美味と健康を併せ得よ

原料は小麥
品質純結晶

宮內省御用達
味の素本舖 鈴木商店

8-D